

Verordnung über die Reduktion der CO₂-Emissionen (CO₂-Verordnung)

vom 30. November 2012 (Stand am 1. Januar 2025)

Der Schweizerische Bundesrat,
gestützt auf das CO₂-Gesetz vom 23. Dezember 2011¹ (CO₂-Gesetz),
verordnet:

1. Kapitel: Allgemeine Bestimmungen

1. Abschnitt: Treibhausgase

Art. 1

¹ Diese Verordnung regelt die Verminderung der Emission folgender Treibhausgase:

- a. Kohlendioxid (CO₂);
- b. Methan (CH₄);
- c. Distickstoffmonoxid (N₂O, Lachgas);
- d.² teilhalogenierte Fluorkohlenwasserstoffe (HFCs);
- e. perfluorierte Kohlenwasserstoffe (PFCs);
- f. Schwefelhexafluorid (SF₆);
- g. Stickstofftrifluorid (NF₃).

² Die erwärmende Wirkung der Treibhausgase auf das Klima wird in CO₂-Äquivalente (CO₂eq) umgerechnet. Die Werte sind in Anhang 1 aufgeführt.

2. Abschnitt: Begriffe

Art. 2³

Im Sinne dieser Verordnung bedeuten:

- a. *Feuerungswärmeleistung*: einer Anlage maximal zuführbare Wärmeenergie pro Zeiteinheit;
- b. *Gesamtfeuerungswärmeleistung*: Summe der Feuerungswärmeleistungen der Anlagen eines Betreibers, die im Emissionshandelssystem (EHS) berücksichtigt werden;

AS 2012 7005

¹ SR 641.71

² Berichtigung vom 10. Nov. 2023 (AS 2023 640).

³ Fassung gemäss Ziff. I der V vom 4. Mai 2022, in Kraft seit 1. Juni 2022 (AS 2022 311).

- c. *Gesamtleistung*: Summe der abgegebenen elektrischen und thermischen Nennleistungen eines fossil-thermischen Kraftwerks oder einer Wärme-Kraftkopplungsanlage (WKK-Anlage);
- d. *Gesamtwirkungsgrad*: Verhältnis der Gesamtleistung zur Feuerungswärmeleistung eines fossil-thermischen Kraftwerks oder einer WKK-Anlage gemäss Herstellerangaben;
- e. *EHS-Teilnehmer*: Betreiber von Anlagen und Betreiber von Luftfahrzeugen, die am EHS der Schweiz teilnehmen;
- f. *Partnerstaat*: Staat, mit welchem die Schweiz eine völkerrechtliche Vereinbarung zur Durchführung von Klimaschutzprojekten der Schweiz in diesem Staat abgeschlossen hat.

3. Abschnitt: Sektorielle Zwischenziele

Art. 3

¹ Die Zwischenziele für das Jahr 2015 betragen:

- a. im Sektor Gebäude: höchstens 78 Prozent der Emissionen des Jahres 1990;
- b. im Sektor Verkehr: höchstens 100 Prozent der Emissionen des Jahres 1990;
- c. im Sektor Industrie: höchstens 93 Prozent der Emissionen des Jahres 1990.

² Wird ein sektorielles Zwischenziel nach Absatz 1 nicht erreicht, so beantragt das Eidgenössische Departement für Umwelt, Verkehr, Energie und Kommunikation (UVEK) nach Anhörung der Kantone und der betroffenen Kreise dem Bundesrat weitere Massnahmen.

4. Abschnitt: ...

Art. 4⁴

Art. 4a⁵

⁴ Aufgehoben durch Ziff. I der V vom 4. Mai 2022, mit Wirkung seit 1. Juni 2022 (AS 2022 311).

⁵ Eingefügt durch Ziff. I der V vom 8. Okt. 2014 (AS 2014 3293). Aufgehoben durch Ziff. I der V vom 4. Mai 2022, mit Wirkung seit 1. Juni 2022 (AS 2022 311).

5. Abschnitt:⁶ **Bescheinigungen für Projekte und Programme für Emissionsverminderungen oder die Erhöhung der Senkenleistungen im In- und Ausland⁷**

Art. 5⁸ Anforderungen

¹ Für Projekte und Programme für Emissionsverminderungen oder die Erhöhung der Senkenleistung im Inland und Ausland werden nationale beziehungsweise internationale Bescheinigungen (Bescheinigungen) ausgestellt, wenn:

- a. die Anhänge 2a oder 3 dies nicht ausschliessen;
- b. glaubhaft und nachvollziehbar dargestellt wird, dass das Projekt:
 1. ohne den Erlös aus dem Verkauf der Bescheinigungen über die Projektdauer nicht wirtschaftlich wäre,
 2. mindestens dem Stand der Technik entspricht,
 3. Massnahmen vorsieht, die, gemessen an der Referenzentwicklung nach Artikel 6 Absatz 2 Buchstabe d, zu einer zusätzlichen Emissionsverminderung oder einer Erhöhung der Senkenleistung führen,
 4. die übrigen massgebenden rechtlichen Bestimmungen einhält,
 5. im Ausland zur nachhaltigen Entwicklung vor Ort beiträgt und dieser Beitrag vom Partnerstaat bestätigt wurde;
- c. die Emissionsverminderungen oder die Erhöhung der Senkenleistungen:
 1. nachweisbar und quantifizierbar sind,
 2. nicht Treibhausgasemissionen betreffen, die vom EHS erfasst sind,
 3. nicht von einem Betreiber mit Verminderungsverpflichtung nach Artikel 66 Absatz 1 erzielt wurden, der gleichzeitig die Ausstellung von nach Artikel 12 beantragt; davon ausgenommen sind Betreiber mit Verminderungsverpflichtungen mit Emissionsziel nach Artikel 67, soweit die Emissionsverminderungen aus Projekten oder Programmen vom Emissionsziel nicht erfasst sind,
 4. so berechnet sind, dass wesentliche Überschätzungen der anrechenbaren Emissionsverminderungen oder der anrechenbaren Erhöhung der Senkenleistungen ausgeschlossen sind;
- d. der Beginn der Umsetzung des Projekts oder des Programmes bei der Einreichung des Gesuchs nach Artikel 7 nicht länger als drei Monate zurückliegt;
- e. das Projekt oder Programm noch nicht beendet ist; und
- f. die Umsetzung des Projekts oder des Programms zu keiner Verlagerung der Emissionen führt.

⁶ Fassung gemäss Ziff. I der V vom 8. Okt. 2014, in Kraft seit 1. Dez. 2014 (AS 2014 3293).

⁷ Fassung gemäss Ziff. I der V vom 4. Mai 2022, in Kraft seit 1. Juni 2022 (AS 2022 311).

⁸ Fassung gemäss Ziff. I der V vom 4. Mai 2022, in Kraft seit 1. Juni 2022 (AS 2022 311).

² Für Projekte und Programme, die Kohlenstoff speichern, werden Bescheinigungen ausgestellt, wenn zusätzlich zu den Anforderungen nach Absatz 1 die Permanenz der Kohlenstoffbindung unabhängig von der Projektdauer bis mindestens 30 Jahre nach Wirkungsbeginn ausreichend sichergestellt ist und nachvollziehbar dargelegt wird.

³ Als Beginn der Umsetzung gilt der Zeitpunkt, zu dem sich die gesuchstellende Person gegenüber Dritten finanziell massgeblich verpflichtet oder bei sich projekt- oder programmbezogene organisatorische Massnahmen ergreift.

Art. 5a Programme

¹ Projekte können zu einem Programm zusammengefasst werden, wenn:⁹

- a.¹⁰ sie nebst der Emissionsverminderung oder der Erhöhung der Senkenleistung einen gemeinsamen Zweck verfolgen;
- b. sie eine der in der Programmbeschreibung festgelegten Technologien einsetzen;
- c. sie die in der Programmbeschreibung festgelegten Aufnahmekriterien erfüllen, die gewährleisten, dass die Projekte¹¹ die Anforderungen nach Artikel 5 erfüllen; und
- d. mit deren Umsetzung noch nicht begonnen wurde.

² Projekte können in bestehende Programme aufgenommen werden, wenn sie die Voraussetzungen nach Absatz 1 erfüllen und bereits vor der Aufnahme nachweislich beim Programm angemeldet waren.

³ Programme, die nach Ablauf der ersten Kreditierungsperiode nur ein Projekt umfassen, werden als Projekte nach Artikel 5 weitergeführt.¹²

Art. 5b¹³ Wissenschaftliche Begleitung

¹ Bei Projekten oder Programmen, deren Wirkung nach Artikel 5 Absatz 1 Buchstabe c Ziffer 1 nicht ausreichend genau quantifiziert werden kann, führt die gesuchstellende Person auf eigene Kosten projektbegleitende Massnahmen nach wissenschaftlichen Grundsätzen (wissenschaftliche Begleitung) durch.

² Die gesuchstellende Person reicht dem Bundesamt für Umwelt (BAFU) ein Konzept für die wissenschaftliche Begleitung ein. Das Konzept enthält insbesondere Angaben über:

- a. das Ziel und die Fragestellung;
- b. den aktuellen Stand des Wissens, inklusive die statistischen Daten, die zur Bestimmung der Ungenauigkeit der Messbarkeit benutzt wurden;

⁹ Fassung gemäss Ziff. I der V vom 4. Mai 2022, in Kraft seit 1. Juni 2022 (AS 2022 311).

¹⁰ Fassung gemäss Ziff. I der V vom 4. Mai 2022, in Kraft seit 1. Juni 2022 (AS 2022 311).

¹¹ Ausdruck gemäss Ziff. I der V vom 4. Mai 2022, in Kraft seit 1. Juni 2022 (AS 2022 311). Diese Anpassung wurde im ganzen Text vorgenommen.

¹² Eingefügt durch Ziff. I der V vom 1. Nov. 2017, in Kraft seit 1. Jan. 2018 (AS 2017 6753).

¹³ Eingefügt durch Ziff. I der V vom 4. Mai 2022, in Kraft seit 1. Juni 2022 (AS 2022 311).

- c. das Vorgehen und die Auswertung;
- d. die Fachkenntnisse der an der wissenschaftlichen Begleitung beteiligten Personen;
- e. die Unabhängigkeit sowie mögliche Interessenkonflikte der an der wissenschaftlichen Begleitung beteiligten Personen.

³ Die wissenschaftliche Begleitung wird beendet, wenn die Wirkung des Projekts oder Programms ausreichend genau quantifiziert worden ist. Das BAFU entscheidet über die Beendigung der wissenschaftlichen Begleitung.¹⁴

⁴ Die Resultate der wissenschaftlichen Begleitung sind unter Wahrung des Fabrikations- und Geschäftsgeheimnisses zu publizieren.

Art. 6¹⁵ Validierung von Projekten und Programmen

¹ Wer für ein Projekt oder ein Programm Bescheinigungen beantragen möchte, muss dieses durch eine vom BAFU zugelassene Validierungsstelle auf eigene Kosten validieren lassen.

² Der Validierungsstelle ist eine Beschreibung des Projekts oder des Programms einzureichen. Diese muss insbesondere Angaben enthalten über:

- a. die Massnahmen zur Emissionsverminderung oder zur Erhöhung der Senkenleistung;
- b. die eingesetzten Technologien;
- c. die Abgrenzung von anderen klima- und energiepolitischen Instrumenten;
- d. die hypothetische Entwicklung der Treibhausgasemissionen, wenn die Massnahmen des Projekts beziehungsweise des Programms zur Emissionsverminderung oder zur Erhöhung der Senkenleistung nicht umgesetzt würden (Referenzentwicklung);
- e. den Umfang der erwarteten jährlichen Emissionsverminderungen oder der Erhöhung der Senkenleistungen und die zugrundeliegende Berechnungsmethode;
- f. die Organisation des Projekts beziehungsweise des Programms;
- g. die voraussichtlichen Investitions- und Betriebskosten und die voraussichtlichen Erträge;
- h. die Finanzierung;
- i. das Monitoringkonzept, das den Beginn des Monitorings festlegt und die Methode zum Nachweis der Emissionsverminderungen oder der Erhöhung der Senkenleistungen umschreibt;
- j. die Dauer des Projekts beziehungsweise des Programms;

¹⁴ Fassung gemäss Ziff. I der V vom 29. Sept. 2023, in Kraft seit 1. Nov. 2023 (AS 2023 581).

¹⁵ Fassung gemäss Ziff. I der V vom 4. Mai 2022, in Kraft seit 1. Juni 2022 (AS 2022 311).

- k. bei Programmen zusätzlich: den Zweck, die Kriterien für die Aufnahme der Projekte ins Programm, die Verwaltung der Projekte sowie, pro festgelegte Technologie, ein Beispiel für ein Projekt;
- l. bei Projekten oder Programmen mit einer wissenschaftlichen Begleitung zusätzlich, im Monitoringkonzept nach Buchstabe i: ein Konzept nach Artikel 5b;
- m. bei Projekten oder Programmen zur Erhöhung der Senkenleistung zusätzlich, im Monitoringkonzept nach Buchstabe i: die Vorgehensweise für den Nachweis, dass die Permanenz nach Artikel 5 Absatz 2 sichergestellt ist;
- n. bei Projekten oder Programmen im Ausland zusätzlich:
 1. den erwarteten Beitrag zur nachhaltigen Entwicklung vor Ort anhand von Indikatoren, die Beiträge zu den nachhaltigen Entwicklungszielen der Vereinten Nationen aufzeigen und die objektiv überprüft werden können, und
 2. ein Konzept zur finanziellen Nachhaltigkeit, welches den langfristigen Betrieb und Unterhalt der Technologie nach dem Ende der Kreditierungsperiode aufzeigt.

³ Bei Projekten und Programmen im Inland im Zusammenhang mit einem Wärmeverbund und bei Deponiegasprojekten und -programmen erfolgt die Beschreibung der in Absatz 2 Buchstabe d, e und i verlangten Angaben nach den Anforderungen der Anhänge 3a beziehungsweise 3b.

⁴ Die gesuchstellende Person kann eine Projektskizze durch das BAFU vorprüfen lassen. Hat das BAFU eine Vorprüfung der Projektskizze durchgeführt, so sind der Validierungsstelle zusätzlich zu den Angaben nach Absatz 2 die Projektskizze und die Resultate der Vorprüfung einzureichen.

⁵ Die Validierungsstelle prüft die Angaben nach Absatz 2 sowie, ob das Projekt den Anforderungen nach Artikel 5 beziehungsweise ob das Programm den Anforderungen nach den Artikeln 5 und 5a entspricht. Sie führt soweit notwendig Besichtigungen durch. Diese sind der gesuchstellenden Person und dem BAFU rechtzeitig anzukündigen.¹⁶

⁶ Die Validierungsstelle fasst die Ergebnisse der Prüfung in einem Validierungsbericht zusammen.

⁷ Das BAFU legt die Form der Beschreibung des Projekts oder Programmes und des Validierungsberichts fest.

¹⁶ Fassung gemäss Ziff. I der V vom 29. Sept. 2023, in Kraft seit 1. Nov. 2023 (AS 2023 581).

Art. 7¹⁷ Gesuch um die Beurteilung der Eignung eines Projekts oder Programms für das Ausstellen von Bescheinigungen

¹ Wer für ein Projekt oder ein Programm Bescheinigungen beantragen möchte, muss dem BAFU ein Gesuch um die Beurteilung der Eignung für die Ausstellung von Bescheinigungen einreichen. Das Gesuch umfasst die Projekt- oder Programmbeschreibung und den Validierungsbericht.

² Bei Projekten oder Programmen im Ausland umfasst das Gesuch zusätzlich den Entscheid über die Eignung des Projektes oder Programmes durch den Partnerstaat.

³ Das BAFU kann von der gesuchstellenden Person zusätzliche Informationen verlangen, soweit es diese für die Beurteilung des Gesuchs benötigt.

Art. 8¹⁸ Entscheid über die Eignung eines Projekts oder Programms für das Ausstellen von Bescheinigungen

¹ Das BAFU entscheidet gestützt auf das Gesuch und gegebenenfalls auf die zusätzlichen Informationen nach Artikel 7 Absatz 3, ob das Projekt beziehungsweise das Programm für die Ausstellung von Bescheinigungen geeignet ist.

² Falls bei Projekten oder Programmen im Ausland der Partnerstaat in der Bewilligung des Projektes oder des Programmes eine Beschränkung zur zugelassenen Nutzung der Emissionsverminderungen oder der Erhöhung der Senkenleistungen festlegt, wird diese Beschränkung im Entscheid berücksichtigt.

³ Der Entscheid gilt ab dem Beginn der Umsetzung des Projektes beziehungsweise des Programmes bis spätestens am 31. Dezember 2030 (Kreditierungsperiode).

Art. 8a¹⁹ Anmerkung im Grundbuch

¹ Die Nutzungsbeschränkung als biologischer oder geologischer Speicher von Kohlenstoff ist auf Anmeldung des BAFU im Grundbuch anzumerken. Dies gilt nicht für die Speicherung von Kohlenstoff in Baustoffen.

² Das BAFU meldet die Löschung der Anmerkung im Grundbuch an, wenn:

- a. das Projekt oder Programm beendet ist, frühestens jedoch 30 Jahre nach Wirkungsbeginn; oder
- b. der gespeicherte Kohlenstoff vor diesem Zeitpunkt auf dem betroffenen Grundstück freigesetzt wird.

³ Die Eigentümerin oder der Eigentümer des betroffenen Grundstücks trägt die Kosten für den Eintrag, die Änderung und die Löschung der Anmerkung.

⁴ Die Kantone informieren das BAFU unverzüglich, sobald das betroffene Grundstück anderweitig genutzt wird.

¹⁷ Fassung gemäss Ziff. I der V vom 4. Mai 2022, in Kraft seit 1. Juni 2022 (AS 2022 311).

¹⁸ Fassung gemäss Ziff. I der V vom 4. Mai 2022, in Kraft seit 1. Juni 2022 (AS 2022 311).

¹⁹ Fassung gemäss Ziff. I der V vom 4. Mai 2022, in Kraft seit 1. Juni 2022 (AS 2022 311).

Art. 8b²⁰ Verlängerung der Kreditierungsperiode

¹ Die Kreditierungsperiode für Projekte oder Programme im Inland, die vor dem 1. Januar 2022 als geeignet befunden wurden, wird bis maximal zum 31. Dezember 2030 verlängert, wenn die gesuchstellende Person:

- a. das Projekt oder das Programm erneut validieren lässt; und
- b. dem BAFU spätestens sechs Monate vor Ablauf der Kreditierungsperiode ein Gesuch um Verlängerung einreicht.

² Das BAFU genehmigt die Verlängerung, wenn die massgebenden Anforderungen nach den Artikeln 5 und 5a weiterhin erfüllt sind.

Art. 9²¹ Monitoringbericht und Verifizierung des Monitoringberichts

¹ Die gesuchstellende Person erhebt die Daten, die gemäss dem Monitoringkonzept für den Nachweis der Emissionsverminderungen oder der Erhöhung der Senkenleistungen und ihrer Permanenz erforderlich sind, und hält diese in einem Monitoringbericht fest.

² Sie lässt den Monitoringbericht auf eigene Kosten von einer vom BAFU zugelassenen Verifizierungsstelle verifizieren. Die Verifizierung darf nicht von der Stelle durchgeführt werden, die das Projekt oder das Programm zuletzt validiert hat.

³ Die Verifizierungsstelle prüft, ob die ausgewiesenen Emissionsverminderungen oder die Erhöhung der Senkenleistungen die Anforderungen nach Artikel 5 erfüllen. Bei Programmen prüft sie zusätzlich, ob die Projekte die Aufnahmekriterien nach Artikel 5a Absatz 1 Buchstabe c erfüllen. Sie kann die Prüfung auf einzelne repräsentative Projekte des Programmes beschränken.

^{3bis} Sie führt soweit notwendig Besichtigungen durch. Diese sind der gesuchstellenden Person und dem BAFU rechtzeitig anzukündigen.²²

⁴ Die Verifizierungsstelle hält die Ergebnisse der Verifizierung in einem Verifizierungsbericht fest.

⁵ Der Monitoringbericht, die zugrundeliegenden Messdaten und der dazugehörige Verifizierungsbericht umfassen einen Zeitraum von höchstens drei Jahren. Sie sind dem BAFU spätestens ein Jahr nach diesem Zeitraum einzureichen. Die Emissionsverminderungen oder die Erhöhung der Senkenleistungen sind pro Kalenderjahr auszuweisen.

⁶ Für Projekte oder Programme mit einer wissenschaftlichen Begleitung sind dem BAFU die Monitoringberichte, die dazugehörigen Verifizierungsberichte sowie die Resultate der wissenschaftlichen Begleitung jährlich einzureichen. Die Quantifizierung der Emissionsverminderungen oder der Erhöhung der Senkenleistungen ist jährlich neu auszuwerten.

²⁰ Eingefügt durch Ziff. I der V vom 4. Mai 2022, in Kraft seit 1. Juni 2022 (AS 2022 311).

²¹ Fassung gemäss Ziff. I der V vom 4. Mai 2022, in Kraft seit 1. Juni 2022 (AS 2022 311).

²² Eingefügt durch Ziff. I der V vom 29. Sept. 2023, in Kraft seit 1. Nov. 2023 (AS 2023 581).

⁷ Für Projekte oder Programme, welche in Bezug zu einem Emissionsziel nach Artikel 67 stehen, sind dem BAFU die Monitoringberichte und die Verifizierungsberichte jährlich bis am 31. Mai des Folgejahres einzureichen.

⁸ Für Projekte oder Programme, die Kohlenstoff speichern, sind dem BAFU unabhängig von ihrer Laufzeit für das Jahr 2030 ein Monitoring- und ein Verifizierungsbericht einzureichen.

⁹ Das BAFU macht Vorgaben für die Form des Monitoring- und des Verifizierungsberichts.

Art. 10²³ Ausstellung der Bescheinigungen

¹ Das BAFU prüft den Monitoringbericht und den dazugehörigen Verifizierungsbericht. Soweit es für die Ausstellung von Bescheinigungen notwendig ist, führt das BAFU bei der gesuchstellenden Person weitere Abklärungen durch.

² Es prüft für die Ausstellung von internationalen Bescheinigungen zusätzlich die Anerkennung der Übertragung der Emissionsverminderungen oder der Erhöhung der Senkenleistungen durch den Partnerstaat. Soweit es für die Ausstellung von internationalen Bescheinigungen erforderlich ist, führt das BAFU beim Partnerstaat weitere Abklärungen durch.

³ Es entscheidet gestützt auf die Angaben nach den Absätzen 1 und 2 über die Ausstellung von Bescheinigungen.

⁴ Bei Projekten und Programmen werden Bescheinigungen im Umfang der Emissionsverminderungen oder der Erhöhung der Senkenleistungen ausgestellt, die bis zum Ende der Kreditierungsperiode nachweislich erzielt wurden.

⁵ Für noch nicht umgesetzte Projekte in Programmen werden keine Bescheinigungen ausgestellt, wenn eine Änderung massgebender gesetzlicher Bestimmungen dazu führt, dass die im Programm geplanten Massnahmen zur Emissionsverminderung oder zur Erhöhung der Senkenleistung umgesetzt werden müssen.

⁶ Die Bescheinigungen werden im Umfang der gesamten jährlich ausgewiesenen Emissionsverminderungen oder Erhöhung der Senkenleistung ausgestellt.

⁷ Die Emissionsverminderungen oder die Erhöhung der Senkenleistungen, die auf nicht rückzahlbare Geldleistungen von Bund, Kantonen oder Gemeinden zur Förderung erneuerbarer Energien, der Energieeffizienz oder des Klimaschutzes zurückzuführen sind, werden der gesuchstellenden Person nur bescheinigt, wenn diese nachweist, dass das zuständige Gemeinwesen die Emissionsverminderungen nicht anderweitig geltend macht. Nicht bescheinigt werden Emissionsverminderungen, die auf die Ausrichtung von Mitteln gestützt auf Artikel 19 des Energiegesetzes vom 30. September 2016²⁴ (EnG) zurückzuführen sind.

²³ Fassung gemäss Ziff. I der V vom 4. Mai 2022, in Kraft seit 1. Juni 2022 (AS 2022 311).
²⁴ SR 730.0

⁸ Der ökologische Mehrwert von Emissionsverminderungen oder der Erhöhung der Senkenleistung ist mit der Ausstellung der Bescheinigung abgegolten. Ist der ökologische Mehrwert bereits vergütet worden, so werden keine Bescheinigungen ausgestellt.

Art. 11²⁵ Wesentliche Änderungen des Projekts oder des Programms

¹ Wesentliche Änderungen des Projekts oder des Programms, die nach dem Entscheid über die Eignung oder die Verlängerung der Kreditierungsperiode erfolgen, müssen dem BAFU gemeldet werden.

² Eine Änderung eines Projekts oder Programms ist insbesondere dann wesentlich, wenn:

- a. die Emissionsverminderungen oder die Erhöhung der Senkenleistungen um mehr als 20 Prozent von den in der Projekt- oder Programmbeschreibung angegebenen erwarteten jährlichen Emissionsverminderungen oder Erhöhung der Senkenleistungen abweichen;
- b. die Investitionskosten, die Betriebskosten oder die Einnahmen um mehr als 20 Prozent von den in der Projekt- oder Programmbeschreibung angegebenen Werten abweichen;
- c. ein Technologiewechsel stattfindet; oder
- d. die Systemgrenze eines Projekts oder Programmes geändert wird.

³ Soweit notwendig ordnet das BAFU eine erneute Validierung an. Die Emissionsverminderungen oder die Erhöhung der Senkenleistungen, die nach einer wesentlichen Änderung erzielt werden, werden erst nach dem erneuten Entscheid über die Eignung nach Artikel 8 bescheinigt.

⁴ Bei Projekten und Programmen im Ausland ist zusätzlich ein erneuter Entscheid des Partnerstaats über die Eignung erforderlich.

⁵ Das BAFU genehmigt die wesentliche Änderung, wenn die Anforderungen nach den Artikeln 5 und 5a weiterhin erfüllt sind.

⁶ Nach einer erneuten Validierung dauert die Kreditierungsperiode ab dem Zeitpunkt des Eintritts der wesentlichen Änderung bis spätestens zum 31. Dezember 2030.

Art. 11a²⁶ Validierungs- und Verifizierungsstellen

¹ Das BAFU lässt eine Validierungs- und Verifizierungsstelle auf Gesuch hin zu, wenn sie:

- a. über nachweisbare fachliche Kompetenzen im Zusammenhang mit der Validierung oder Verifizierung von Kompensationsprojekten verfügt;
- b. über Prozesse zur Qualitätssicherung verfügt; und

²⁵ Fassung gemäss Ziff. I der V vom 4. Mai 2022, in Kraft seit 1. Juni 2022 (AS 2022 311).

²⁶ Eingefügt durch Ziff. I der V vom 29. Sept. 2023, in Kraft seit 1. Nov. 2023 (AS 2023 581).

c. ihre Aufgaben unabhängig wahrnimmt.

² Erfüllt eine Validierungs- oder Verifizierungsstelle die Voraussetzungen nach Absatz 1 nicht mehr, so ordnet das BAFU Massnahmen an. Werden diese nicht genügend umgesetzt, so kann es die Zulassung entziehen.

5a. Abschnitt: Bescheinigungen für Betreiber von Anlagen²⁷

Art. 12²⁸ Bescheinigungen für Betreiber mit Verminderungsverpflichtung²⁹

¹ Betreibern mit Verminderungsverpflichtung nach Artikel 66 Absatz 1, für die ein Emissionsziel nach Artikel 67 gilt und die keine Projekte oder Programme nach Artikel 5 oder 5a durchführen, die vom Emissionsziel erfasste Emissionsverminderungen bewirken, werden auf Gesuch hin Bescheinigungen für Emissionsverminderungen im Inland in den Jahren 2013–2021 ausgestellt, wenn:³⁰

- a. der Betreiber glaubhaft darlegt, dass das Emissionsziel ohne Anrechnung von Emissionsminderungszertifikaten erreicht wird;
- b.³¹ die Treibhausgasemissionen der Anlagen im betreffenden Jahr den Reduktionsspfad nach Artikel 67 um den folgenden Prozentsatz unterschritten haben:
 1. in den Jahren 2013–2020: um mehr als 5 Prozent,
 2. im Jahr 2021: um mehr als 10 Prozent; und
- c. für emissionsvermindernde Massnahmen weder nichtrückzahlbare Geldleistungen von Bund, Kantonen oder Gemeinden zur Förderung erneuerbarer Energien, der Energieeffizienz oder des Klimaschutzes noch Mittel aus dem Zuschlag nach Artikel 35 EnG³² für Geothermie, Biomasse oder Abfälle aus Biomasse ausgerichtet wurden; davon ausgenommen sind Betreiber, die bereits vor dem Inkrafttreten der Änderung vom 8. Oktober 2014³³ für den Erhalt solcher Mittel angemeldet waren.³⁴

^{1bis} Das Gesuch um Ausstellung von Bescheinigungen ist dem BAFU bis am 31. Dezember 2023 einzureichen.³⁵

²⁷ Eingefügt durch Ziff. I der V vom 8. Okt. 2014 (AS 2014 3293). Fassung gemäss Ziff. I der V vom 13. Nov. 2019, in Kraft seit 1. Jan. 2020 (AS 2019 4335).

²⁸ Fassung gemäss Ziff. I der V vom 8. Okt. 2014, in Kraft seit 1. Dez. 2014 (AS 2014 3293).

²⁹ Fassung gemäss Ziff. I der V vom 13. Nov. 2019, in Kraft seit 1. Jan. 2020 (AS 2019 4335).

³⁰ Fassung gemäss Ziff. I der V vom 25. Nov. 2020, in Kraft seit 1. Jan. 2021 (AS 2020 6081).

³¹ Fassung gemäss Ziff. I der V vom 25. Nov. 2020, in Kraft seit 1. Jan. 2021 (AS 2020 6081).

³² SR 730.0

³³ AS 2014 3293

³⁴ Fassung gemäss Ziff. I der V vom 13. Nov. 2019, in Kraft seit 1. Jan. 2020 (AS 2019 4335).

³⁵ Eingefügt durch Ziff. I der V vom 25. Nov. 2020, in Kraft seit 1. Jan. 2021 (AS 2020 6081).

² Die Bescheinigungen werden für Emissionsverminderungen im Umfang der Differenz zwischen dem Reduktionspfad abzüglich dem massgebenden Prozentsatz nach Absatz 1 Buchstabe b und den Treibhausgasemissionen im betreffenden Jahr, letztmals 2021, ausgestellt.³⁶

³ ...³⁷

Art. 12a³⁸ Bescheinigungen für Betreiber von Anlagen mit Zielvereinbarung über die Entwicklung des Energieverbrauchs³⁹

¹ Betreibern von Anlagen, die mit dem Bund Ziele über die Entwicklung des Energieverbrauchs vereinbart haben und die sich zusätzlich zur Verminderung der CO₂-Emissionen verpflichten (Zielvereinbarung mit Emissionsziel), ohne dafür von der CO₂-Abgabe befreit zu werden, werden auf Gesuch hin Bescheinigungen für Emissionsverminderungen im Inland in den Jahren 2013–2021 ausgestellt, wenn:⁴⁰

- a. die Zielvereinbarung mit Emissionsziel den Anforderungen nach Artikel 67 Absätze 1–3 entspricht und auf Kosten des Betreibers von einer vom BAFU zugelassenen Stelle validiert und vom BAFU als geeignet beurteilt worden ist;
- b. der Betreiber jährlich bis zum 31. Mai einen Monitoringbericht nach Artikel 72 einreicht;
- c.⁴¹ die CO₂-Emissionen der Anlagen während der vergangenen drei Jahre den in der Zielvereinbarung mit Emissionsziel vereinbarten Reduktionspfad um den folgenden Prozentsatz unterschritten haben:
 1. in den Jahren 2013–2020: in jedem Jahr um mehr als 5 Prozent,
 2. im Jahr 2021: um mehr als 10 Prozent; und
- d. dem Betreiber für emissionsvermindernde Massnahmen weder nichtrückzahlbare Geldleistungen von Bund, Kantonen oder Gemeinden zur Förderung erneuerbarer Energien, der Energieeffizienz oder des Klimaschutzes noch Mittel aus dem Zuschlag nach Artikel 35 Absatz 1 EnG⁴² für Geothermie, Biomasse oder Abfälle aus Biomasse ausgerichtet wurden; davon ausgenommen

³⁶ Fassung gemäss Ziff. I der V vom 25. Nov. 2020, in Kraft seit 1. Jan. 2021 (AS 2020 6081).

³⁷ Aufgehoben durch Ziff. I der V vom 1. Nov. 2017, mit Wirkung seit 1. Jan. 2018 (AS 2017 6753).

³⁸ Eingefügt durch Ziff. I der V vom 8. Okt. 2014, in Kraft seit 1. Dez. 2014 (AS 2014 3293). Die Berichtigung vom 9. Dez. 2014 betrifft nur den französischen Text (AS 2014 4437).

³⁹ Fassung gemäss Ziff. I der V vom 13. Nov. 2019, in Kraft seit 1. Jan. 2020 (AS 2019 4335).

⁴⁰ Fassung gemäss Ziff. I der V vom 25. Nov. 2020, in Kraft seit 1. Jan. 2021 (AS 2020 6081).

⁴¹ Fassung gemäss Ziff. I der V vom 25. Nov. 2020, in Kraft seit 1. Jan. 2021 (AS 2020 6081).

⁴² SR 730.0

sind Betreiber, die bereits vor dem Inkrafttreten der Änderung vom 8. Oktober 2014⁴³ für den Erhalt solcher Mittel angemeldet waren.⁴⁴

¹bis Das Gesuch um Ausstellung von Bescheinigungen ist dem BAFU bis am 31. Dezember 2023 einzureichen.⁴⁵

² Die validierte Zielvereinbarung mit Emissionsziel ist dem BAFU bis zum 31. Mai des Jahres, ab dem Bescheinigungen beantragt werden, einzureichen.

³ Wesentliche und dauerhafte Änderungen nach den Artikeln 73 sowie Änderungen nach Artikel 78 müssen dem BAFU gemeldet werden. Das BAFU ordnet soweit notwendig eine erneute Validierung an.

⁴ Die Bescheinigungen werden für Emissionsverminderungen im Umfang der Differenz zwischen dem Reduktionspfad abzüglich dem massgebenden Prozentsatz nach Absatz 1 Buchstabe c und den Treibhausgasemissionen im betreffenden Jahr, letztmals 2021, ausgestellt.⁴⁶

5b. Abschnitt: Verwaltung von Bescheinigungen und Datenschutz⁴⁷

Art. 13⁴⁸ Verwaltung der Bescheinigungen und der Daten

¹ Wer die Ausstellung von Bescheinigungen beantragt, muss dem BAFU gleichzeitig das Konto angeben, auf das die Bescheinigungen ausgestellt werden sollen. Die Bescheinigungen werden im Emissionshandelsregister ausgestellt und nach den Artikeln 57–65 verwaltet.⁴⁹

² Die folgenden Daten und Dokumente werden in einer vom BAFU geführten Datenbank verwaltet:

- a. Vornamen, Namen und Kontaktangaben der gesuchstellenden Person⁵⁰, der Validierungsstelle und der Verifizierungsstelle;
- b. die Anzahl ausgestellter Bescheinigungen;
- c. die Kerndaten des Projekts beziehungsweise des Programms; und

⁴³ AS 2014 3293

⁴⁴ Fassung gemäss Ziff. I der V vom 13. Nov. 2019, in Kraft seit 1. Jan. 2020 (AS 2019 4335).

⁴⁵ Eingefügt durch Ziff. I der V vom 25. Nov. 2020, in Kraft seit 1. Jan. 2021 (AS 2020 6081).

⁴⁶ Fassung gemäss Ziff. I der V vom 25. Nov. 2020, in Kraft seit 1. Jan. 2021 (AS 2020 6081).

⁴⁷ Eingefügt durch Ziff. I der V vom 8. Okt. 2014, in Kraft seit 1. Dez. 2014 (AS 2014 3293).

⁴⁸ Fassung gemäss Ziff. I der V vom 8. Okt. 2014, in Kraft seit 1. Dez. 2014 (AS 2014 3293).

⁴⁹ Fassung gemäss Ziff. I der V vom 13. Nov. 2019, in Kraft seit 1. Jan. 2020 (AS 2019 4335).

⁵⁰ Ausdruck gemäss Ziff. I der V vom 4. Mai 2022, in Kraft seit 1. Juni 2022 (AS 2022 311). Diese Anpassung wurde im ganzen Text vorgenommen.

d.⁵¹ die Projekt- und Programmbeschreibung, die Validierungs-, die Monitoring- und die Verifizierungsberichte sowie die dazugehörigen Daten.

³ Dem Inhaber einer Bescheinigung wird auf Anfrage Einsicht in die Daten nach Absatz 2 Buchstaben a und b gewährt, die im Zusammenhang mit seiner Bescheinigung stehen. Einsicht in die Daten und Unterlagen nach Absatz 2 Buchstaben c und d kann unter Wahrung des Fabrikations- und Geschäftsgeheimnisses gewährt werden.

Art. 14⁵² Veröffentlichung von Informationen

¹ Das BAFU kann unter Wahrung des Fabrikations- und Geschäftsgeheimnisses veröffentlichen:

- a.⁵³ Beschreibungen der Projekte und Programme zur Emissionsverminderung oder zur Erhöhung der Senkenleistung;
- b.⁵⁴ die Validierungsberichte nach Artikel 6 Absatz 6;
- c. die Monitoringberichte nach Artikel 9 Absatz 1;
- d. die Verifizierungsberichte nach Artikel 9 Absatz 4;
- e.⁵⁵ die Entscheide nach den Artikeln 8 Absatz 1 und 10 Absatz 3⁵⁶.

² Vor der Veröffentlichung stellt das BAFU der gesuchstellenden Person die Unterlagen nach Absatz 1 zu. Es fordert die gesuchstellende Person auf, die Informationen zu bezeichnen, die aus ihrer Sicht dem Fabrikations- und Geschäftsgeheimnis unterliegen.⁵⁷

6. Abschnitt: Koordination der Anpassungsmassnahmen

Art. 15

¹ Das BAFU koordiniert die Massnahmen nach Artikel 8 Absatz 1 des CO₂-Gesetzes.

² Es berücksichtigt dabei die Massnahmen der Kantone.

³ Die Kantone informieren das BAFU regelmässig über ihre Massnahmen.

⁵¹ Fassung gemäss Ziff. I der V vom 4. Mai 2022, in Kraft seit 1. Juni 2022 (AS 2022 311).

⁵² Fassung gemäss Ziff. I der V vom 8. Okt. 2014, in Kraft seit 1. Dez. 2014 (AS 2014 3293).

⁵³ Fassung gemäss Ziff. I der V vom 4. Mai 2022, in Kraft seit 1. Juni 2022 (AS 2022 311).

⁵⁴ Fassung gemäss Ziff. I der V vom 4. Mai 2022, in Kraft seit 1. Juni 2022 (AS 2022 311).

⁵⁵ Eingefügt durch Ziff. I der V vom 25. Nov. 2020, in Kraft seit 1. Jan. 2021 (AS 2020 6081).

⁵⁶ Der Verweis wurde in Anwendung von Art. 12 Abs. 2 des Publikationsgesetzes vom 18. Juni 2004 (SR 170.512) auf den 1. Juni 2022

⁵⁷ Eingefügt durch Ziff. I der V vom 1. Nov. 2017, in Kraft seit 1. Jan. 2018 (AS 2017 6753).

2. Kapitel: Technische Massnahmen zur Verminderung der CO₂-Emissionen von Gebäuden

Art. 16

¹ Die Kantone erstatten dem BAFU regelmässig Bericht über ihre technischen Massnahmen zur Verminderung der CO₂-Emissionen von Gebäuden.

² Der Bericht muss Angaben enthalten über:

- a. die getroffenen und die geplanten CO₂-wirksamen Massnahmen und deren Wirkung; und
- b. die Entwicklung der CO₂-Emissionen der Gebäude auf dem Kantonsgebiet.

³ Die Kantone stellen dem BAFU auf Verlangen die notwendigen Unterlagen zum Bericht zur Verfügung.

3. Kapitel:⁵⁸ Massnahmen zur Verminderung der CO₂-Emissionen von Personenwagen, Lieferwagen und leichten Sattelschleppern

1. Abschnitt: Allgemeine Bestimmungen

Art. 17⁵⁹ Importeur

¹ Als Importeur nach Artikel 10 Absatz 3 CO₂-Gesetz gilt, wer ein Fahrzeug beim Bundesamt für Energie (BFE) gemäss Artikel 23 Absatz 4 bescheinigen lässt.

² Wird das Fahrzeug nicht bescheinigt, so gilt als Importeur, wer im Informationssystem Verkehrszulassung nach Artikel 89a des Strassenverkehrsgesetzes vom 19. Dezember 1958⁶⁰ als solcher erfasst ist.

³ Wird das Fahrzeug nicht bescheinigt und ist im Informationssystem Verkehrszulassung nicht ersichtlich, wer der Importeur ist, so gilt als Importeur, wer in der Zollanmeldung als solcher bezeichnet ist.

Art. 17a⁶¹ Personenwagen

¹ Die Bestimmungen dieses Kapitels gelten für Personenwagen nach Artikel 11 Absatz 2 Buchstabe a der Verordnung vom 19. Juni 1995⁶² über die technischen Anforderungen an Strassenfahrzeuge (VTS).

⁵⁸ Fassung gemäss Ziff. I der V vom 1. Nov. 2017, in Kraft seit 1. Jan. 2018 (AS 2017 6753).

⁵⁹ Fassung gemäss Ziff. I der V vom 29. Sept. 2023, in Kraft seit 1. Jan. 2024 (AS 2023 581).

⁶⁰ SR 741.01

⁶¹ Eingefügt durch Ziff. I der V vom 4. Mai 2022, in Kraft seit 1. Juni 2022 (AS 2022 311).

⁶² SR 741.41

² Sie gelten nicht für Fahrzeuge mit besonderer Zweckbestimmung nach Anhang I Teil A Ziffer 5 der Verordnung (EU) 2018/858^{63,64}

Art. 17b⁶⁵ Lieferwagen

¹ Die Bestimmungen dieses Kapitels gelten für Lieferwagen nach Artikel 11 Absatz 2 Buchstabe e VTS mit einem Gesamtgewicht von höchstens 3,50 t sowie Fahrzeuge mit einem emissionsfreien Antrieb und einem Gesamtgewicht von über 3,50 t bis zu 4,25 t, die abgesehen vom Gewicht der Definition des Lieferwagens entsprechen und bei denen das 3,50 t überschreitende Gewicht einzig durch das Mehrgewicht des emissionsfreien Antriebs verursacht wird.

² Sie gelten nicht für Lieferwagen mit einem Leergewicht von über 2,585 t, die nach dem Messverfahren für schwere Motorwagen gemäss Verordnung (EG) Nr. 595/2009⁶⁶ gemessen werden und die nicht mit Elektrizität oder mit Wasserstoff als Energiequelle ausschliesslich elektrisch angetrieben werden, sowie für Fahrzeuge mit besonderer Zweckbestimmung nach Anhang I Teil A Ziffer 5 der Verordnung (EU) 2018/858^{67,68}

Art. 17c⁶⁹ Leichter Sattelschlepper

¹ Die Bestimmungen dieses Kapitels gelten für Sattelschlepper nach Artikel 11 Absatz 2 Buchstabe i VTS mit einem Gesamtgewicht von bis zu 3,50 t.

² Sie gelten nicht für Sattelschlepper mit einem Leergewicht von über 2,585 t, die nach dem Messverfahren für schwere Motorwagen gemäss Verordnung (EG) Nr. 595/2009⁷⁰ gemessen werden, sowie für Fahrzeuge mit besonderer Zweckbestimmung nach Anhang I Teil A Ziffer 5 der Verordnung (EU) 2018/858^{71,72}

⁶³ Verordnung (EU) 2018/858 des Europäischen Parlaments und des Rates vom 30. Mai 2018 über die Genehmigung und die Marktüberwachung von Kraftfahrzeugen und Kraftfahrzeuganhängern sowie von Systemen, Bauteilen und selbstständigen technischen Einheiten für diese Fahrzeuge, zur Änderung der Verordnungen (EG) Nr. 715/2007 und (EG) Nr. 595/2009 und zur Aufhebung der Richtlinie 2007/46/EG, ABl. L 151 vom 14.6.2018, S. 1; zuletzt geändert durch Verordnung (EU) 2019/2144, ABl. L 325 vom 16.12.2019, S. 1.

⁶⁴ Fassung gemäss Ziff. I der V vom 29. Sept. 2023, in Kraft seit 1. Nov. 2023 (AS 2023 581).

⁶⁵ Eingefügt durch Ziff. I der V vom 4. Mai 2022, in Kraft seit 1. Juni 2022 (AS 2022 311).

⁶⁶ Verordnung (EG) Nr. 595/2009 des Europäischen Parlaments und des Rates vom 18. Juni 2009 über die Typengenehmigung von Kraftfahrzeugen und Motoren hinsichtlich der Emissionen von schweren Nutzfahrzeugen (Euro VI) und über den Zugang zu Fahrzeugreparatur- und -wartungsinformationen, zur Änderung der Verordnung (EG) Nr. 715/2007 und der Richtlinie 2007/46/EG sowie zur Aufhebung der Richtlinien 80/1269/EWG, 2005/55/EG und 2005/78/EG, ABl. L 188 vom 18.7.2009, S. 1; zuletzt geändert durch Verordnung (EU) Nr. 133/2014, ABl. L 47 vom 18.2.2014, S. 1.

⁶⁷ Siehe Fussnote zu Art. 17a Abs. 2.

⁶⁸ Fassung gemäss Ziff. I der V vom 29. Sept. 2023, in Kraft seit 1. Nov. 2023 (AS 2023 581).

⁶⁹ Eingefügt durch Ziff. I der V vom 4. Mai 2022, in Kraft seit 1. Juni 2022 (AS 2022 311).

⁷⁰ Siehe Fussnote zu Art. 17b Abs. 2.

⁷¹ Siehe Fussnote zu Art. 17a Abs. 2.

⁷² Fassung gemäss Ziff. I der V vom 29. Sept. 2023, in Kraft seit 1. Nov. 2023 (AS 2023 581).

Art. 17d⁷³ Erstmaliges Inverkehrsetzen

¹ Als erstmals in der Schweiz in Verkehr gesetzt gelten Fahrzeuge, die erstmals zum Verkehr in der Schweiz zugelassen werden und bei denen die in der erstmaligen Zulassung festgelegte Verwendung der tatsächlichen Verwendung durch die Endabnehmerin oder den Endabnehmer entspricht.

² Das Inverkehrsetzen in einem Zollausschlussgebiet nach Artikel 3 Absatz 3 des Zollgesetzes vom 18. März 2005⁷⁴ (ZG) sowie in Liechtenstein gilt als Inverkehrsetzen in der Schweiz. Das Inverkehrsetzen in einem Zollanschlussgebiet nach Artikel 3 Absatz 2 ZG, mit Ausnahme von Liechtenstein, gilt als Inverkehrsetzen im Ausland.

³ Nicht als erstmals in Verkehr gesetzt gelten eingeführte Fahrzeuge, die:

- a. vor mehr als zwölf Monaten vor der Zollanmeldung in der Schweiz zum Verkehr im Ausland zugelassen worden sind; oder
- b. vor mehr als sechs Monaten und vor höchstens 12 Monaten vor der Zollanmeldung in der Schweiz zum Verkehr im Ausland zugelassen worden sind und zu folgendem Zeitpunkt eine Fahrleistung von 5000 km oder mehr aufweisen:
 1. zum Zeitpunkt der Zollanmeldung,
 2. zum Zeitpunkt der erstmaligen Zulassung zum Verkehr, wenn die Fahrleistung zum Zeitpunkt der Zollanmeldung nicht erfasst ist.⁷⁵

⁴ ...⁷⁶

Art. 17e⁷⁷ Referenzjahr

Als Referenzjahr gilt das Kalenderjahr, für das die Erreichung der individuellen Zielvorgabe überprüft wird.

⁷³ Ursprünglich: Art. 17a. Eingefügt durch Ziff. I der V vom 24. Nov. 2021, in Kraft seit 1. Jan. 2022 (AS 2021 859).

⁷⁴ SR 631.0

⁷⁵ Fassung gemäss Ziff. I der V vom 29. Sept. 2023, in Kraft seit 1. Jan. 2024 (AS 2023 581).

⁷⁶ Aufgehoben durch Ziff. I der V vom 29. Sept. 2023, mit Wirkung seit 1. Jan. 2024 (AS 2023 581).

⁷⁷ Ursprünglich: Art. 17a, dann Art. 17a^{bis}. Eingefügt durch Ziff. I der V vom 25. Nov. 2020 (AS 2020 6081) und Fassung gemäss Ziff. I der V vom 29. Sept. 2023, in Kraft seit 1. Jan. 2024 (AS 2023 581).

Art. 17^{f78} Anwendbare Prüf- und Korrelationsverfahren und Zielwerte nach Artikel 10 Absätze 1 und 2 des CO₂-Gesetzes

¹ Für die Bestimmung der Zielwerte nach Artikel 10 Absätze 1 und 2 des CO₂-Gesetzes werden folgende Prüf- und Korrelationsverfahren angewendet:

- a. das weltweit harmonisierte Prüfverfahren für leichte Nutzfahrzeuge gemäss Anhang XXI der Verordnung (EU) 2017/1151⁷⁹ (WLTP);
- b. die Prüf- und Korrelationsverfahren gemäss Anhang I der Durchführungsverordnung (EU) 2017/1152⁸⁰;
- c. die Prüf- und Korrelationsverfahren gemäss Anhang I der Durchführungsverordnung 2017/1153⁸¹.

² In Anwendung der Prüf- und Korrelationsverfahren nach Absatz 1 entsprechen die folgenden Zielwerte jenen nach Artikel 10 Absätze 1 und 2 des CO₂-Gesetzes:

- a. für Personenwagen: 118 Gramm CO₂/km;
- b. für Lieferwagen und leichte Sattelschlepper: 186 Gramm CO₂/km.

2. Abschnitt: Importeure und Hersteller

Art. 18⁸² Grossimporteur

¹ Ein Importeur gilt in einem Referenzjahr für die jeweiligen Fahrzeuge als Grossimporteur, wenn die betreffende Neuwagenflotte am 31. Dezember des Referenzjahres mindestens die folgende Anzahl Fahrzeuge umfasst:

- a. 50 Personenwagen; oder

⁷⁸ Ursprünglich: Art. 17b. Eingefügt durch Ziff. I der V vom 25. Nov. 2020, in Kraft seit 1. Jan. 2021 (AS 2020 6081).

⁷⁹ Verordnung (EU) Nr. 2017/1151 der Kommission vom 1. Juni 2017 zur Ergänzung der Verordnung (EG) Nr. 715/2007 des Europäischen Parlaments und des Rates über die Typgenehmigung von Kraftfahrzeugen hinsichtlich der Emissionen von leichten Personenkraftwagen und Nutzfahrzeugen (Euro 5 und Euro 6) und über den Zugang zu Fahrzeugreparatur- und -wartungsinformationen, zur Änderung der Richtlinie 2007/46/EG des Europäischen Parlaments und des Rates, der Verordnung (EG) Nr. 692/2008 der Kommission sowie der Verordnung (EU) Nr. 1230/2012 der Kommission und zur Aufhebung der Verordnung (EG) Nr. 692/2008 der Kommission, ABl. L 175 vom 7.7.2017, S. 1; zuletzt geändert durch Verordnung (EU) 2020/49, ABl. L 17 vom 22.1.2020, S. 1.

⁸⁰ Durchführungsverordnung (EU) 2017/1152 der Kommission vom 2. Juni 2017 zur Festlegung eines Verfahrens für die Ermittlung der Korrelationsparameter, die erforderlich sind, um der Änderung des Regelprüfverfahrens in Bezug auf leichte Nutzfahrzeuge Rechnung zu tragen, und zur Änderung der Durchführungsverordnung (EU) Nr. 293/2012, ABl. L 175 vom 7.7.2017, S. 644; zuletzt geändert durch Durchführungsverordnung (EU) 2019/1839, ABl. L 282 vom 4.11.2019, S. 1.

⁸¹ Durchführungsverordnung (EU) 2017/1153 der Kommission vom 2. Juni 2017 zur Festlegung eines Verfahrens für die Ermittlung der Korrelationsparameter, die erforderlich sind, um der Änderung des Regelprüfverfahrens Rechnung zu tragen, und zur Änderung der Verordnung (EU) Nr. 1014/2010, ABl. L 175 vom 7.7.2017, S. 679; zuletzt geändert durch Durchführungsverordnung (EU) 2019/1840, ABl. L 282 vom 4.11.2019, S. 9.

⁸² Fassung gemäss Ziff. I der V vom 4. Mai 2022, in Kraft seit 1. Jan. 2023 (AS 2022 311).

b. sechs Lieferwagen oder leichte Sattelschlepper.

² Bestand eine Neuwagenflotte eines Importeurs im Vorjahr aus der Anzahl Fahrzeuge nach Absatz 1 oder mehr, so wird der Importeur für die betreffenden Fahrzeuge im Referenzjahr provisorisch wie ein Grossimporteur behandelt.

³ Bestand eine Neuwagenflotte eines Importeurs im Vorjahr aus weniger Fahrzeugen als jenen nach Absatz 1, so kann der Importeur beim BFE beantragen, dass er im Referenzjahr ab dem Datum der Gutheissung des Gesuchs für die betreffenden Fahrzeuge provisorisch wie ein Grossimporteur behandelt wird.⁸³

⁴ Stellt sich am 31. Dezember des Referenzjahres heraus, dass die Neuwagenflotte nach Absatz 2 oder 3 aus weniger Fahrzeugen als jenen nach Absatz 1 besteht, so gilt der Importeur für die betreffenden Fahrzeuge im Referenzjahr als Kleinimporteur.

Art. 19⁸⁴

Art. 20⁸⁵ Kleinimporteur

Ein Importeur gilt in einem Referenzjahr für die jeweiligen Fahrzeuge als Kleinimporteur, wenn die betreffende Neuwagenflotte am 31. Dezember des Referenzjahres weniger Fahrzeuge umfasst als:

- a. 50 Personenwagen; oder
- b. sechs Lieferwagen oder leichte Sattelschlepper.

Art. 21 Hersteller

Abhängig von der Anzahl der im Jahr vor dem Referenzjahr erstmals in Verkehr gesetzten Fahrzeuge eines Herstellers sind für diesen im Referenzjahr entweder die für Grossimporteure oder die für Kleinimporteure geltenden Bestimmungen dieses Kapitels sinngemäss anwendbar.

Art. 22 Emissionsgemeinschaft

¹ Importeure und Hersteller, die sich zu einer Emissionsgemeinschaft zusammenschliessen wollen, müssen dem BFE bis zum 31. Dezember des Jahres vor dem Referenzjahr einen entsprechenden Antrag für die Dauer von ein bis fünf Jahren stellen.⁸⁶

² Die Emissionsgemeinschaft hat eine Vertreterin oder einen Vertreter zu bezeichnen.

⁸³ Fassung gemäss Ziff. I der V vom 29. Sept. 2023, in Kraft seit 1. Nov. 2023 (AS 2023 581).

⁸⁴ Aufgehoben durch Ziff. I der V vom 4. Mai 2022, mit Wirkung seit 1. Jan. 2023 (AS 2022 311).

⁸⁵ Fassung gemäss Ziff. I der V vom 4. Mai 2022, in Kraft seit 1. Jan. 2023 (AS 2022 311).

⁸⁶ Fassung gemäss Ziff. I der V vom 4. Mai 2022, in Kraft seit 1. Juni 2022 (AS 2022 311).

Art. 22a⁸⁷ Vereinbarung zur Übernahme von Fahrzeugen

¹ Ein Importeur kann mit einem Grossimporteur vereinbaren, dass dieser Fahrzeuge von ihm übernimmt und damit in Bezug auf diese Fahrzeuge in sämtliche Pflichten nach diesem Kapitel eintritt.

² Er oder der Grossimporteur muss dies dem BFE vor dem erstmaligen Inverkehrsetzen der betreffenden Fahrzeuge melden.⁸⁸

³ Fahrzeuge können nur einmal abgetreten werden. Ein Widerruf einer Abtretung ist nicht möglich.⁸⁹

3. Abschnitt: Bemessungsgrundlagen**Art. 23⁹⁰** Pflichten der Importeure

¹ Importeure müssen dem Bundesamt für Strassen (ASTRA) vor dem erstmaligen Inverkehrsetzen eines Fahrzeugs die Daten bekanntgeben, die für dessen Zuweisung zum Importeur und für die Berechnung einer allfälligen Sanktion erforderlich sind.

² Geben Grossimporteure dem BFE für die folgenden Fahrzeuge bis zum 31. Januar des auf das Referenzjahr folgenden Jahres die Daten bekannt, die auf der Übereinstimmungsbescheinigung nach Artikel 36 oder 37 der Verordnung (EU) 2018/858⁹¹ (Certificate of Conformity, COC) basieren, so berücksichtigt das BFE für die Berechnung einer allfälligen Sanktion diese Daten statt der Daten nach Absatz 1:

- a. Fahrzeuge mit einer Typengenehmigung oder einem Datenblatt nach den Artikeln 3 und 3a der Verordnung vom 19. Juni 1995⁹² über die Typengenehmigung von Strassenfahrzeugen (TGV);
- b. Lieferwagen und leichte Sattelschlepper mit einer Mehrstufen-Typengenehmigung nach Artikel 3 Ziffer 8 der Verordnung (EU) 2018/858.

³ Das BFE kann zur Kontrolle der nach Absatz 2 bekanntgegebenen Daten verlangen, dass der Grossimporteur ein Duplikat oder eine Kopie des COC nachreicht.

⁴ Kleinimporteure müssen ein Fahrzeug vor dem erstmaligen Inverkehrsetzen beim BFE bescheinigen lassen.

⁸⁷ Eingefügt durch Ziff. I der V vom 24. Nov. 2021, in Kraft seit 1. Jan. 2022 (AS 2021 859).

⁸⁸ Fassung gemäss Ziff. I der V vom 29. Sept. 2023, in Kraft seit 1. Jan. 2024 (AS 2023 581).

⁸⁹ Eingefügt durch Ziff. I der V vom 4. Mai 2022, in Kraft seit 1. Juni 2022 (AS 2022 311).

⁹⁰ Fassung gemäss Ziff. I der V vom 29. Sept. 2023, in Kraft seit 1. Jan. 2024 (AS 2023 581).

⁹¹ Siehe Fussnote zu Art. 17a Abs. 2.

⁹² SR 741.511

Art. 24⁹³ Quellen der Daten für die Berechnung der Zielvorgabe und der durchschnittlichen CO₂-Emissionen der Neuwagenflotte

Die für die Berechnung der individuellen Zielvorgabe und für die Berechnung der durchschnittlichen CO₂-Emissionen der Neuwagenflotte verwendeten Daten müssen einem Dokument entstammen, das vom Fahrzeughersteller, von einer staatlichen Behörde oder von einer in Anhang 2 TGV⁹⁴ aufgeführten Prüfstelle oder einer ausländischen Prüfstelle ausgestellt worden ist und dem COC gleichwertig ist.

Art. 25⁹⁵ Bestimmung der CO₂-Emissionen eines Fahrzeugs

¹ Für die Bestimmung der CO₂-Emissionen eines Fahrzeugs werden die Emissionen gemäss dem WLTP verwendet.⁹⁶

² Für Fahrzeuge, für die keine nach dem WLTP ermittelten Werte vorliegen, werden die CO₂-Emissionen nach Anhang 4 berechnet.

³ Können die CO₂-Emissionen nicht nach Anhang 4 berechnet werden, so werden bei Personenwagen 350 g CO₂/km und bei Lieferwagen und leichten Sattelschleppern 400 g CO₂/km angenommen.

Art. 26⁹⁷ CO₂-vermindernde Faktoren bei Fahrzeugen

¹ Werden die durchschnittlichen CO₂-Emissionen einer Neuwagenflotte eines Grossimporteurs oder eines Fahrzeugs eines Kleinimporteurs durch den Einsatz von Ökoinnovationen vermindert, so wird diese Verminderung bis höchstens 7g CO₂/km berücksichtigt.

² Die aufgrund von Ökoinnovationen erzielten CO₂-Verminderungen, die im COC ausgewiesen sind, werden mit den folgenden Faktoren multipliziert, wobei das Ergebnis arithmetisch auf einen Zehntel Gramm CO₂/km gerundet wird:

- a. im Referenzjahr 2021: 1,9;
- b. im Referenzjahr 2022: 1,7;
- c. im Referenzjahr 2023: 1,5.

³ Bei Fahrzeugen, die mit einem Treibstoffgemisch aus Erd- und Biogas betrieben werden können, wird von den CO₂-Emissionen der Prozentsatz des biogenen Anteils nach Artikel 12a Absatz 2 der Energieeffizienzverordnung vom 1. November 2017⁹⁸ abgezogen; das Ergebnis wird arithmetisch auf einen Zehntel Gramm CO₂/km gerundet.

⁹³ Fassung gemäss Ziff. I der V vom 24. Nov. 2021, in Kraft seit 1. Jan. 2022 (AS 2021 859).

⁹⁴ SR 741.511

⁹⁵ Fassung gemäss Ziff. I der V vom 24. Nov. 2021, in Kraft seit 1. Jan. 2022 (AS 2021 859).

⁹⁶ Fassung gemäss Ziff. I der V vom 29. Sept. 2023, in Kraft seit 1. Nov. 2023 (AS 2023 581).

⁹⁷ Fassung gemäss Ziff. I der V vom 25. Nov. 2020, in Kraft seit 1. Jan. 2021 (AS 2020 6081).

⁹⁸ SR 730.02

Art. 27 Berechnung der durchschnittlichen CO₂-Emissionen bei Grossimporteuren

¹ Die durchschnittlichen CO₂-Emissionen einer Neuwagenflotte eines Grossimporteurs berechnen sich aus dem arithmetischen Mittel der CO₂-Emissionen der im Referenzjahr erstmals in Verkehr gesetzten Personenwagen beziehungsweise Lieferwagen und leichten Sattelschlepper des Grossimporteurs, gerundet auf drei Dezimalstellen.

² Für die Berechnung der durchschnittlichen CO₂-Emissionen der Neuwagenflotte von Lieferwagen und leichten Sattelschleppern werden aus der Neuwagenflotte im Referenzjahr 2022 nur jene 95 Prozent der Fahrzeuge berücksichtigt, die die tiefsten CO₂-Emissionen aufweisen.⁹⁹

³ Für die Berechnung der durchschnittlichen CO₂-Emissionen der Neuwagenflotte von Personenwagen und der Neuwagenflotte von Lieferwagen und leichten Sattelschleppern werden Fahrzeuge mit CO₂-Emissionen von weniger als 50 g CO₂/km für die Referenzjahre 2020–2022 wie folgt berücksichtigt:¹⁰⁰

- a. im Referenzjahr 2020: 2-fach;
- b. im Referenzjahr 2021: 1,67-fach;
- c. im Referenzjahr 2022: 1,33-fach.¹⁰¹

⁴ Die Mehrfachberücksichtigung von Fahrzeugen nach Absatz 3 erfolgt nur bis zu einer Verminderung der durchschnittlichen CO₂-Emissionen der jeweiligen Neuwagenflotte von total höchstens 9,3 g CO₂/km gemäss WLTP. Im Jahr 2020 erzielte Verminderungen, deren Umfang mit den bis Ende 2020 angewandten Messmethoden bestimmt worden ist, werden mit dem Faktor 1,24 multipliziert.¹⁰²

Art. 28¹⁰³ Individuelle Zielvorgabe

Die individuelle Zielvorgabe für die CO₂-Emissionen der Neuwagenflotte eines Grossimporteurs oder des einzelnen Fahrzeugs eines Kleinimporteurs berechnet sich nach Anhang 4a.

⁹⁹ Fassung gemäss Ziff. I der V vom 24. Nov. 2021, in Kraft seit 1. Jan. 2022 (AS 2021 859).

¹⁰⁰ Fassung gemäss Ziff. I der V vom 24. Nov. 2021, in Kraft seit 1. Jan. 2022 (AS 2021 859).

¹⁰¹ Fassung gemäss Ziff. I der V vom 25. Nov. 2020, in Kraft seit 1. Jan. 2021 (AS 2020 6081).

¹⁰² Eingefügt durch Ziff. I der V vom 25. Nov. 2020, in Kraft seit 1. Jan. 2021 (AS 2020 6081).

¹⁰³ Fassung gemäss Ziff. I der V vom 24. Nov. 2021, in Kraft seit 1. Jan. 2022 (AS 2021 859).

Art. 29 Sanktionsbeträge

¹ Das UVEK legt die Beträge nach Artikel 13 Absatz 1 des CO₂-Gesetzes jährlich für das folgende Referenzjahr in Anhang 5 fest. Es stützt sich dabei auf die in der Europäischen Union geltenden Beträge gemäss Artikel 8 der Verordnung (EU) 2019/631¹⁰⁴ und den Wechselkurs gemäss Absatz 2.¹⁰⁵

² Für die Umrechnung in Schweizerfranken gilt jeweils der Mittelwert der Devisen-Tageskurse im Verkauf der zwölf Monate vor dem 30. Juni des Jahres vor dem Referenzjahr.

**4. Abschnitt:
Berechnung und Erhebung der Sanktion bei Grossimporteuren****Art. 30** Sanktion bei Überschreiten der individuellen Zielvorgabe

¹ Überschreiten die durchschnittlichen CO₂-Emissionen einer Neuwagenflotte eines Grossimporteurs die individuelle Zielvorgabe, so verfügt das BFE die Sanktion.¹⁰⁶

² Emissionen, welche die individuelle Zielvorgabe überschreiten, werden zur Berechnung der Sanktion auf das nächste Zehntel Gramm CO₂/km abgerundet.

³ Bezahlt ein Grossimporteur die Sanktion nicht fristgerecht, so schuldet er einen Verzugszins. Das Eidgenössische Finanzdepartement (EFD) legt den Zinssatz fest.¹⁰⁷

⁴ ...¹⁰⁸

Art. 31 Quartalsweise Anzahlungen

¹ Das BFE übermittelt jedem Grossimporteur quartalsweise eine Liste der im laufenden Referenzjahr erstmals in Verkehr gesetzten Fahrzeuge sowie die durchschnittlichen CO₂-Emissionen und die individuelle Zielvorgabe von dessen Neuwagenflotten.

² Es kann Grossimporteuren quartalsweise Anzahlungen in Anrechnung an die allfällige Sanktion im Referenzjahr in Rechnung stellen, insbesondere wenn:

- a. die durchschnittlichen CO₂-Emissionen einer Neuwagenflotte die individuelle Zielvorgabe im Referenzjahr um mehr als 5 g CO₂/km überschreitet;
- b. der Grossimporteur Sitz im Ausland hat;
- c. gegen den Grossimporteur Betreibungen hängig sind oder ein Verlustschein vorliegt.¹⁰⁹

¹⁰⁴ Siehe Fussnote zu Art. 24 Abs. 3 Bst. a Ziff. 3.

¹⁰⁵ Fassung gemäss Ziff. I der V vom 25. Nov. 2020, in Kraft seit 1. Jan. 2021 (AS 2020 6081).

¹⁰⁶ Fassung gemäss Ziff. I der V vom 24. Nov. 2021, in Kraft seit 1. Jan. 2022 (AS 2021 859).

¹⁰⁷ Fassung gemäss Ziff. I der V vom 4. Mai 2022, in Kraft seit 1. Juni 2022 (AS 2022 311).

¹⁰⁸ Aufgehoben durch Ziff. I der V vom 24. Nov. 2021, mit Wirkung seit 1. Jan. 2022 (AS 2021 859).

¹⁰⁹ Fassung gemäss Ziff. I der V vom 4. Mai 2022, in Kraft seit 1. Juni 2022 (AS 2022 311).

³ Die Höhe der Anzahlungen berechnet das BFE aufgrund der Daten nach Absatz 1. Bereits geleistete Anzahlungen werden bei der Rechnungsstellung berücksichtigt.

⁴ Übersteigen die geleisteten Anzahlungen die für das ganze Jahr geschuldete Sanktion für die Neuwagenflotte, so erstattet das BFE die Differenz zuzüglich eines Rückerstattungszinses zurück.¹¹⁰

Art. 32 und 33¹¹¹

Art. 34 Sicherheiten

¹ Ist ein Grossimporteur mit der Begleichung einer Rechnung in Verzug, so kann das BFE verfügen, dass er bis zur vollständigen Begleichung des geschuldeten Betrags wie ein Kleinimporteur behandelt wird.

² Erachtet das BFE die Bezahlung der Sanktion oder von Verzugszinsen als gefährdet, so kann es deren Sicherstellung in Form einer Barhinterlage oder einer Bankgarantie verfügen.

5. Abschnitt: Berechnung und Erhebung der Sanktion bei Kleinimporteuren

Art. 35¹¹²

¹ Überschreiten die CO₂-Emissionen eines Fahrzeugs eines Kleinimporteurs die individuelle Zielvorgabe, so verfügt das BFE die Sanktion.¹¹³

^{1bis} Die Sanktion ist vor dem erstmaligen Inverkehrsetzen des Fahrzeugs zu entrichten.¹¹⁴

² Artikel 30 Absätze 2 und 3 gilt sinngemäss.

³ Allfällige Sanktionen für Lieferwagen und leichte Sattelschlepper werden im Jahr 2022 um 5 Prozent vermindert.¹¹⁵

¹¹⁰ Eingefügt durch Ziff. I der V vom 24. Nov. 2021, in Kraft seit 1. Jan. 2022 (AS 2021 859).

¹¹¹ Aufgehoben durch Ziff. I der V vom 24. Nov. 2021, mit Wirkung seit 1. Jan. 2022 (AS 2021 859).

¹¹² Fassung gemäss Ziff. I der V vom 24. Nov. 2021, in Kraft seit 1. Jan. 2022 (AS 2021 859).

¹¹³ Fassung gemäss Ziff. I der V vom 29. Sept. 2023, in Kraft seit 1. Jan. 2024 (AS 2023 581).

¹¹⁴ Eingefügt durch Ziff. I der V vom 29. Sept. 2023, in Kraft seit 1. Jan. 2024 (AS 2023 581).

¹¹⁵ Eingefügt durch Ziff. I der V vom 4. Mai 2022, in Kraft seit 1. Jan. 2022 (AS 2022 311).

6. Abschnitt: Berichterstattung und Information der Öffentlichkeit

Art. 36

¹ Das UVEK erstattet im Jahr 2019 und anschliessend alle drei Jahre den zuständigen Kommissionen des National- und des Ständerats Bericht über die Erreichung der individuellen Zielvorgaben und die Wirksamkeit der Massnahmen zur Verminderung der CO₂-Emissionen bei Personewagen.

² Über Lieferwagen und leichte Sattelschlepper ist erstmals im Jahr 2022 und anschliessend alle drei Jahre Bericht zu erstatten.

³ Das BFE informiert die Öffentlichkeit jährlich in geeigneter Form über die Erreichung der Zielvorgaben und publiziert dazu insbesondere folgende Angaben:

- a. die total erhobenen Sanktionen und den Verwaltungsaufwand;
- b. die Anzahl der Grossimporteure beziehungsweise der Emissionsgemeinschaften;
- c. die Anzahl und die Art der Neuwagenflotten.

7. Abschnitt: Verwendung des Ertrags aus der Sanktion nach Artikel 13 des CO₂-Gesetzes

Art. 37

¹ Ein allfälliger Ertrag aus der Sanktion nach Artikel 13 des CO₂-Gesetzes wird dem Fonds nach dem Bundesgesetz vom 30. September 2016¹¹⁶ über den Fonds für die Nationalstrassen und den Agglomerationsverkehr zugewiesen.¹¹⁷

² Der Ertrag entspricht den für das Referenzjahr erhobenen Sanktionen einschliesslich Verzugszinsen und abzüglich Vollzugskosten, Debitorenverlusten und Rückerstattungszinsen.

Art. 38 und 39

Aufgehoben

¹¹⁶ SR 725.13

¹¹⁷ Fassung gemäss Ziff. I der V vom 29. Sept. 2023, in Kraft seit 1. Nov. 2023 (AS 2023 581).

4. Kapitel: Emissionshandelssystem

1. Abschnitt: Betreiber von Anlagen¹¹⁸

Art. 40 Zur Teilnahme verpflichtete Betreiber von Anlagen¹¹⁹

¹ Ein Betreiber von Anlagen ist zur Teilnahme am EHS verpflichtet, wenn er eine Tätigkeit nach Anhang 6 ausübt.¹²⁰

² Ein Betreiber von Anlagen, der eine Tätigkeit nach Anhang 6 neu aufnehmen will, muss dies dem BAFU spätestens drei Monate vor der geplanten Aufnahme der Tätigkeit melden.¹²¹

³ Die Meldung muss Angaben zu den Tätigkeiten nach Anhang 6 und den Treibhausgasemissionen enthalten.¹²²

⁴ Das BAFU kann weitere Angaben verlangen, soweit es diese für die Beurteilung der Meldung benötigt.¹²³

Art. 41¹²⁴ Ausnahme von der Pflicht zur Teilnahme

¹ Ein Betreiber von Anlagen nach Artikel 40 Absatz 1 kann jeweils bis zum 1. Juni beantragen, dass er mit Wirkung ab Beginn des Folgejahres von der Pflicht zur Teilnahme am EHS ausgenommen wird, wenn die Treibhausgasemissionen der Anlagen in den vergangenen drei Jahren weniger als 25 000 Tonnen CO₂eq pro Jahr betragen.

^{1bis} Ein Betreiber von Anlagen gemäss Artikel 40 Absatz 2, der glaubhaft nachweist, dass die Treibhausgasemissionen der Anlagen dauerhaft weniger als 25 000 Tonnen CO₂eq pro Jahr betragen werden, kann die Ausnahme von der Pflicht zur Teilnahme am EHS mit sofortiger Wirkung beantragen.

^{1ter} Ein Betreiber von mit Gas oder anderen Energieträgern betriebenen Reservekraftwerken, der bei einem Abruf der Reserve nach der Winterreserveverordnung vom 25. Januar 2023¹²⁵ Strom produziert und ins Netz einspeist, kann keine Ausnahmen nach den Absätzen 1 und ^{1bis} beantragen.¹²⁶

² Der Betreiber von Anlagen nach den Absätzen 1 und ^{1bis} muss weiterhin ein Monitoringkonzept (Art. 51) und einen Monitoringbericht (Art. 52) einreichen, es sei denn,

¹¹⁸ Fassung gemäss Ziff. I der V vom 13. Nov. 2019, in Kraft seit 1. Jan. 2020 (AS 2019 4335).

¹¹⁹ Ausdruck gemäss Ziff. I der V vom 13. Nov. 2019, in Kraft seit 1. Jan. 2020 (AS 2019 4335). Diese Änd. wurde im ganzen Erlass berücksichtigt. Die Berichtigung vom 4. März 2022 betrifft nur den französischen Text (AS 2022 150).

¹²⁰ Fassung gemäss Ziff. I der V vom 8. Okt. 2014, in Kraft seit 1. Dez. 2014 (AS 2014 3293).

¹²¹ Fassung gemäss Ziff. I der V vom 25. Nov. 2020, in Kraft seit 1. Jan. 2021 (AS 2020 6081).

¹²² Eingefügt durch Ziff. I der V vom 4. Mai 2022, in Kraft seit 1. Juni 2022 (AS 2022 311).

¹²³ Eingefügt durch Ziff. I der V vom 4. Mai 2022, in Kraft seit 1. Juni 2022 (AS 2022 311).

¹²⁴ Fassung gemäss Ziff. I der V vom 13. Nov. 2019, in Kraft seit 1. Jan. 2020 (AS 2019 4335).

¹²⁵ SR 734.722

¹²⁶ Eingefügt durch Anhang Ziff. II 1 der Winterreserveverordnung vom 25. Jan. 2023, in Kraft vom 15. Febr. 2023 bis zum 31. Dez. 2026 (AS 2023 43).

er hat sich zu einer Verminderung der Treibhausgasemissionen nach Artikel 31 Absatz 1 des CO₂-Gesetzes verpflichtet.

³ Steigen die Treibhausgasemissionen der Anlagen während eines Jahres auf mehr als 25 000 Tonnen CO₂eq, so muss der Betreiber ab Beginn des Folgejahres am EHS teilnehmen. Emissionen von Notstromgruppen und WKK-Anlagen, die ein Reserveabruf nach der Winterreserveverordnung durch die Stromproduktion verursacht, werden dabei nicht berücksichtigt.¹²⁷

Art. 42 Teilnahme auf Gesuch

¹ Ein Betreiber von Anlagen kann auf Gesuch am EHS teilnehmen, wenn:

- a. er eine Tätigkeit nach Anhang 7 ausübt; und
- b. die Gesamtfeuerungswärmeleistung der Anlagen dabei mindestens 10 Megawatt (MW) beträgt.¹²⁸

² Ein Betreiber, bei dem absehbar ist, dass er die Teilnahmevoraussetzungen nach Absatz 1 neu erfüllen wird, muss das Gesuch spätestens drei Monate vor dem Zeitpunkt der Erfüllung einreichen.¹²⁹

2bis ...¹³⁰

³ Das Gesuch muss Angaben enthalten über:

- a. die Tätigkeiten nach Anhang 7;
- b.¹³¹ die in den Anlagen installierten Feuerungswärmeleistungen;
- c.¹³² die von den Anlagen ausgestossenen Treibhausgase der vergangenen drei Jahre.

⁴ Das BAUFU kann weitere Angaben verlangen, soweit es diese für die Beurteilung des Gesuchs benötigt.

Art. 43 Nicht berücksichtigte Anlagen¹³³

¹ Bei der Festlegung, ob die Voraussetzungen nach Artikel 40 Absatz 1 oder 42 Absatz 1 erfüllt sind, sowie bei der Berechnung der Menge der Emissionsrechte, die der

¹²⁷ Fassung gemäss Anhang Ziff. II 1 der Winterreserveverordnung vom 25. Jan. 2023, in Kraft vom 15. Febr. 2023 bis zum 31. Dez. 2026 (AS **2023** 43).

¹²⁸ Fassung gemäss Ziff. I der V vom 13. Nov. 2019, in Kraft seit 1. Jan. 2020 (AS **2019** 4335).

¹²⁹ Fassung gemäss Ziff. I der V vom 25. Nov. 2020, in Kraft seit 1. Jan. 2021 (AS **2020** 6081).

¹³⁰ Eingefügt durch Ziff. I der V vom 8. Okt. 2014 (AS **2014** 3293). Aufgehoben durch Ziff. I der V vom 25. Nov. 2020, mit Wirkung seit 1. Jan. 2021 (AS **2020** 6081).

¹³¹ Fassung gemäss Ziff. I der V vom 13. Nov. 2019, in Kraft seit 1. Jan. 2020 (AS **2019** 4335).

¹³² Fassung gemäss Ziff. I der V vom 13. Nov. 2019, in Kraft seit 1. Jan. 2020 (AS **2019** 4335).

¹³³ Fassung gemäss Ziff. I der V vom 13. Nov. 2019, in Kraft seit 1. Jan. 2020 (AS **2019** 4335).

Betreiber von Anlagen dem Bund jährlich abgeben muss, werden Anlagen in Spitälern nicht berücksichtigt.¹³⁴

² Der Betreiber von Anlagen kann beantragen, dass zudem folgende Anlagen nicht berücksichtigt werden:¹³⁵

- a. Anlagen, die ausschliesslich für die Forschung, Entwicklung und Prüfung neuer Produkte und Prozesse genutzt werden;
- b.¹³⁶ Anlagen, deren Hauptzweck die Entsorgung von Sonderabfällen nach Artikel 3 Buchstabe c der Abfallverordnung vom 4. Dezember 2015¹³⁷ (VVEA) ist.

³ Für Brennstoffe, die in nicht berücksichtigten Anlagen verwendet werden, wird die CO₂-Abgabe nicht zurückerstattet.¹³⁸

Art. 43a¹³⁹ Austritt

Ein Betreiber von Anlagen, der die Voraussetzungen nach Artikel 40 Absatz 1 oder 42 Absatz 1 dauerhaft nicht mehr erfüllt, kann bis zum 1. Juni beantragen, dass er mit Wirkung ab Beginn des Folgejahres nicht mehr am EHS teilnimmt.

Art. 44¹⁴⁰ Verfügung

Das BAFU entscheidet durch Verfügung über die Teilnahme von Betreibern von Anlagen am EHS und über die Nichtberücksichtigung von Anlagen nach Artikel 43.

Art. 45¹⁴¹ Maximal zur Verfügung stehende Menge der Emissionsrechte

¹ Das BAFU berechnet die Menge der Emissionsrechte, die jährlich für die Gesamtheit der Betreiber von Anlagen im EHS maximal zur Verfügung stehen. Die Berechnung erfolgt nach Anhang 8.

² Es behält jährlich einen Anteil der nach Absatz 1 berechneten Menge zurück, um sie folgenden Betreibern von Anlagen zugänglich zu machen:

- a.¹⁴² Betreibern von Anlagen, die nach Artikel 46a Absatz 1 einen Anspruch auf eine kostenlose Zuteilung von Emissionsrechten haben; und

¹³⁴ Fassung gemäss Ziff. I der V vom 25. Nov. 2020, in Kraft seit 1. Jan. 2021 (AS 2020 6081).

¹³⁵ Fassung gemäss Ziff. I der V vom 13. Nov. 2019, in Kraft seit 1. Jan. 2020 (AS 2019 4335).

¹³⁶ Fassung gemäss Anhang 6 Ziff. 2 der Abfallverordnung vom 4. Dez. 2015, in Kraft seit 1. Jan. 2016 (AS 2015 5699).

¹³⁷ SR 814.600

¹³⁸ Fassung gemäss Ziff. I der V vom 13. Nov. 2019, in Kraft seit 1. Jan. 2020 (AS 2019 4335).

¹³⁹ Eingefügt durch Ziff. I der V vom 8. Okt. 2014 (AS 2014 3293). Fassung gemäss Ziff. I der V vom 13. Nov. 2019, in Kraft seit 1. Jan. 2020 (AS 2019 4335).

¹⁴⁰ Fassung gemäss Ziff. I der V vom 13. Nov. 2019, in Kraft seit 1. Jan. 2020 (AS 2019 4335).

¹⁴¹ Fassung gemäss Ziff. I der V vom 25. Nov. 2020, in Kraft seit 1. Jan. 2021 (AS 2020 6081).

¹⁴² Fassung gemäss Ziff. I der V vom 4. Mai 2022, in Kraft seit 1. Juni 2022 (AS 2022 311).

- b. Betreibern von Anlagen, die bereits am EHS teilnehmen, wenn:
 - 1. sie zusätzliche Zuteilungselemente nach Artikel 46a Absatz 2 in Betrieb nehmen, oder
 - 2. die Menge der ihnen kostenlos zuzuteilenden Emissionsrechte gestützt auf Artikel 46b erhöht wird.

³ Der Anteil nach Absatz 2 ist die Summe von:

- a.¹⁴³ mindestens 5 Prozent der Emissionsrechte nach Absatz 1; und
- b. der Gesamtheit der Emissionsrechte, die nicht mehr kostenlos zugeteilt werden aufgrund:
 - 1. der Ausnahme von der Pflicht zur Teilnahme am EHS nach Artikel 41 oder aufgrund von Austritten aus dem EHS nach Artikel 43a,
 - 2. von Anpassungen nach Artikel 46b,
 - 3. eines fehlerhaften oder unvollständigen Monitoringberichts (Art. 52 Abs. 8).

⁴ Reicht der Anteil nach Absatz 2 nicht aus, um die Ansprüche vollständig zu erfüllen, so werden die Emissionsrechte in der folgenden Reihenfolge zugeteilt:

- a. Betreibern nach Artikel 46a, die seit mindestens einem ganzen Kalenderjahr am EHS teilnehmen beziehungsweise deren neue Zuteilungselemente seit mindestens einem ganzen Kalenderjahr in Betrieb sind;
- b. Betreibern nach Artikel 46a, deren Teilnahme am EHS im Vorjahr begonnen hat beziehungsweise deren neue Zuteilungselemente im Vorjahr in Betrieb genommen wurden;
- c. Betreibern von Anlagen nach Absatz 2 Buchstabe b Ziffer 2;
- d. Betreibern von Anlagen nach Artikel 46a, die im betreffenden Jahr neu am EHS teilnehmen beziehungsweise deren neue Zuteilungselemente im betreffenden Jahr in Betrieb genommen wurden.¹⁴⁴

⁵ Können die Ansprüche innerhalb einer Gruppe nach Absatz 4 Buchstabe a, b oder d nicht vollständig erfüllt werden, so ist für die Zuteilung der Emissionsrechte an die einzelnen Betreiber der Zeitpunkt der Teilnahme am EHS beziehungsweise der Inbetriebnahme neuer Zuteilungselemente massgebend. Erfolgt die Meldung erst nach der Aufnahme der Tätigkeit beziehungsweise erst nach Inbetriebnahme eines neuen Zuteilungselements, so ist das Datum der Meldung massgebend.¹⁴⁵

⁶ Können die Ansprüche innerhalb der Gruppe nach Absatz 4 Buchstabe c nicht vollständig erfüllt werden, so kürzt das BAFU die Menge der den einzelnen Betreibern kostenlos zuzuteilenden Emissionsrechte anteilmässig.¹⁴⁶

¹⁴³ Fassung gemäss Ziff. I der V vom 4. Mai 2022, in Kraft seit 1. Juni 2022 (AS 2022 311).

¹⁴⁴ Fassung gemäss Ziff. I der V vom 4. Mai 2022, in Kraft seit 1. Juni 2022 (AS 2022 311).

¹⁴⁵ Fassung gemäss Ziff. I der V vom 4. Mai 2022, in Kraft seit 1. Juni 2022 (AS 2022 311).

¹⁴⁶ Eingefügt durch Ziff. I der V vom 4. Mai 2022, in Kraft seit 1. Juni 2022 (AS 2022 311).

Art. 46¹⁴⁷ Kostenlose Zuteilung von Emissionsrechten

¹ Das BAfU berechnet die Menge der Emissionsrechte, die einem Betreiber von Anlagen jährlich kostenlos zuteilen sind, basierend auf den Benchmarks und Anpassungsfaktoren nach Anhang 9. Es berücksichtigt dabei die Vorschriften der Europäischen Union.

² Überschreitet die Gesamtmenge der kostenlos zuzuteilenden Emissionsrechte die maximal zur Verfügung stehende Menge der Emissionsrechte abzüglich der Menge nach Artikel 45 Absatz 3 Buchstabe a, so kürzt das BAfU die den einzelnen Betreibern zugeteilte Menge anteilmässig.¹⁴⁸

Art. 46a¹⁴⁹ Kostenlose Zuteilung von Emissionsrechten für Betreiber von Anlagen, die neu am EHS teilnehmen und für Betreiber von Anlagen mit neuen Zuteilungselementen

¹ Ein Betreiber von Anlagen, der ab dem 2. Januar 2021 neu am EHS teilnimmt, erhält ab dem Zeitpunkt der Teilnahme am EHS Emissionsrechte aus dem Anteil nach Artikel 45 Absatz 2 kostenlos zugeteilt.

² Nimmt ein Betreiber, der bereits am EHS teilnimmt, eine zusätzliche Einheit in Betrieb, die für die kostenlose Zuteilung von Emissionsrechten massgeblich ist (Zuteilungselement), so werden ihm ab dem Zeitpunkt von deren Inbetriebnahme Emissionsrechte aus dem Anteil nach Artikel 45 Absatz 2 kostenlos zugeteilt.

³ Die kostenlose Zuteilung von Emissionsrechten richtet sich nach den Artikeln 46 und 46b.

Art. 46b¹⁵⁰ Anpassung der Menge der kostenlos zuzuteilenden Emissionsrechte

¹ Die Menge der einem Betreiber von Anlagen jährlich kostenlos zuzuteilenden Emissionsrechte wird angepasst, wenn die Aktivitätsrate eines Zuteilungselements im Umfang nach Anhang 9 Ziffer 5.1.1 geändert wird. Die Anpassung erfolgt nach den Vorgaben von Anhang 9 Ziffer 5.1.

² Für Zuteilungselemente mit Wärme- oder Brennstoffbenchmark wird die Menge der kostenlos zuzuteilenden Emissionsrechte nur auf Gesuch hin erhöht. Die Menge wird nur erhöht, wenn die Veränderung der Aktivitätsrate nachweislich nicht auf eine geringere Energieeffizienz zurückzuführen ist. Ändert die Aktivitätsrate eines dieser Zuteilungselemente im Umfang nach Absatz 1 ausschliesslich aufgrund von Wärmelieferungen an Dritte, die nicht am EHS teilnehmen, so ist für die Erhöhung kein Gesuch erforderlich.

¹⁴⁷ Fassung gemäss Ziff. I der V vom 13. Nov. 2019, in Kraft seit 1. Jan. 2020 (AS 2019 4335).

¹⁴⁸ Fassung gemäss Ziff. I der V vom 25. Nov. 2020, in Kraft seit 1. Jan. 2021 (AS 2020 6081).

¹⁴⁹ Eingefügt durch Ziff. I der V vom 8. Okt. 2014 (AS 2014 3293). Fassung gemäss Ziff. I der V vom 25. Nov. 2020, in Kraft seit 1. Jan. 2021 (AS 2020 6081).

¹⁵⁰ Eingefügt durch Ziff. I der V vom 8. Okt. 2014 (AS 2014 3293). Fassung gemäss Ziff. I der V vom 25. Nov. 2020, in Kraft seit 1. Jan. 2021 (AS 2020 6081).

³ Weist ein Betreiber mit Zuteilungselementen nach Absatz 2 nach, dass die Veränderung der Aktivitätsrate ausschliesslich auf eine höhere Energieeffizienz zurückzuführen ist, so wird die Menge der kostenlos zuzuteilenden Emissionsrechte nicht reduziert.

⁴ Die Menge der einem Betreiber jährlich kostenlos zuzuteilenden Emissionsrechte wird auch angepasst, wenn ein Parameter nach Anhang 9 Ziffer 5.2.3 im Umfang nach Anhang 9 Ziffer 5.2.1 geändert wird. Die Anpassung erfolgt nach den Vorgaben von Anhang 9 Ziffer 5.2.

⁵ Wird der Betrieb eines Zuteilungselements eingestellt, so werden dem Betreiber ab dem Zeitpunkt der Ausserbetriebnahme für dieses Zuteilungselement keine Emissionsrechte mehr kostenlos zugeteilt.

⁶ Das Gesuch nach Absatz 2 und der Nachweis nach Absatz 3 sind gleichzeitig mit dem Monitoringbericht nach Artikel 52 einzureichen.¹⁵¹

Art. 46c¹⁵²

1a. Abschnitt:¹⁵³ **Betreiber von Luftfahrzeugen**

Art. 46d Zur Teilnahme verpflichtete Betreiber von Luftfahrzeugen

¹ Ein Betreiber von Luftfahrzeugen nach Anhang der Luftfahrtverordnung vom 14. November 1973¹⁵⁴ (Luftfahrzeugbetreiber) ist zur Teilnahme am EHS verpflichtet, wenn er Flüge nach Anhang 13 durchführt.

² Ein Luftfahrzeugbetreiber, der zur Teilnahme am EHS verpflichtet ist, meldet sich unverzüglich bei der zuständigen Behörde nach Anhang 14.

³ Kann der Betreiber nicht festgestellt werden, so gilt der Halter und subsidiär der Eigentümer des Luftfahrzeugs als Luftfahrzeugbetreiber.

⁴ Das BAFU kann verlangen, dass ein Luftfahrzeugbetreiber ein Zustellungsdomizil in der Schweiz bezeichnet.

¹⁵¹ Eingefügt durch Ziff. I der V vom 29. Sept. 2023, in Kraft seit 1. Jan. 2024 (AS **2023** 581).

¹⁵² Eingefügt durch Ziff. I der V vom 8. Okt. 2014 (AS **2014** 3293). Aufgehoben durch Ziff. I der V vom 25. Nov. 2020, mit Wirkung seit 1. Jan. 2021 (AS **2020** 6081).

¹⁵³ Eingefügt durch Ziff. I der V vom 13. Nov. 2019, in Kraft seit 1. Jan. 2020 (AS **2019** 4335).

¹⁵⁴ SR **748.01**

Art. 46e¹⁵⁵ Maximal zur Verfügung stehende Menge der Emissionsrechte

¹ Das BAFU berechnet die Menge der Emissionsrechte, die jährlich für die Gesamtheit der Luftfahrzeugbetreiber maximal zur Verfügung stehen. Die Berechnung erfolgt nach Anhang 15 Ziffer 1.¹⁵⁶

² Ändert sich der räumliche Geltungsbereich des EHS, so kann das BAFU die jährlich maximal zur Verfügung stehende Menge der Emissionsrechte für Luftfahrzeuge und die Menge der Emissionsrechte, die den Luftfahrzeugbetreibern kostenlos zuzuteilen sind, anpassen. Es berücksichtigt dabei die entsprechenden Regelungen in der EU.

³ Es behält jährlich einen Anteil der nach Absatz 1 berechneten Menge zurück, um ihn neuen oder wachstumsstarken Betreibern von Luftfahrzeugen zugänglich zu machen. Die Höhe des Anteils wird nach Anhang 15 Ziffer 2 berechnet.¹⁵⁷

⁴ Die Menge an Emissionsrechten nach Absatz 3 wird der Sonderreserve nach Anhang IB des Abkommens vom 23. November 2017¹⁵⁸ zwischen der Schweizerischen Eidgenossenschaft und der Europäischen Union zur Verknüpfung ihrer jeweiligen Systeme für den Handel mit Treibhausgasemissionen (EHS-Abkommen) zugewiesen.

Art. 46f Kostenlose Zuteilung von Emissionsrechten

¹ Das BAFU berechnet die Menge der Emissionsrechte, die einem Luftfahrzeugbetreiber kostenlos zuzuteilen sind, nach Anhang 15 Ziffer 3. Die Zuteilung erfolgt nur, wenn der Luftfahrzeugbetreiber einen Tonnenkilometer-Monitoringbericht nach der Verordnung vom 2. Juni 2017¹⁵⁹ über die Erhebung von Tonnenkilometerdaten und die Erstellung von Monitoringplänen bei Flugstrecken eingereicht hat.¹⁶⁰

² ...¹⁶¹

³ Führt ein Luftfahrzeugbetreiber, dem kostenlos Emissionsrechte zugeteilt worden sind, in einem bestimmten Jahr keine Flüge nach Anhang 13 durch, muss er die für dieses Jahr kostenlos zugeteilten Emissionsrechte bis zum 30. November des Folgejahres an das BAFU zurückgeben. Die zurückgegebenen Emissionsrechte werden gelöscht.¹⁶²

⁴ ...¹⁶³

¹⁵⁵ Fassung gemäss Ziff. I der V vom 25. Nov. 2020, in Kraft seit 1. Jan. 2021 (AS 2020 6081).

¹⁵⁶ Fassung gemäss Ziff. I der V vom 29. Sept. 2023, in Kraft seit 1. Jan. 2024 (AS 2023 581).

¹⁵⁷ Fassung gemäss Ziff. I der V vom 29. Sept. 2023, in Kraft seit 1. Jan. 2024 (AS 2023 581).

¹⁵⁸ SR 0.814.011.268

¹⁵⁹ AS 2017 3477; 2019 1477

¹⁶⁰ Fassung gemäss Ziff. I der V vom 29. Sept. 2023, in Kraft seit 1. Jan. 2024 (AS 2023 581).

¹⁶¹ Aufgehoben durch Ziff. I der V vom 25. Nov. 2020, mit Wirkung seit 1. Jan. 2021 (AS 2020 6081).

¹⁶² Fassung gemäss Ziff. I der V vom 4. Mai 2022, in Kraft seit 1. Juni 2022 (AS 2022 311).

¹⁶³ Aufgehoben durch Ziff. I der V vom 29. Sept. 2023, in Kraft seit 1. Jan. 2024 (AS 2023 581).

Art. 46g¹⁶⁴ Zusätzliche kostenlose Zuteilung bei Flügen in die Regionen in äusserster Randlage

¹ Für Flüge in Regionen in äusserster Randlage werden Luftfahrzeugbetreibern zusätzlich zu den nach Artikel 46f/kostenlos zugeteilten Emissionsrechten weitere Emissionsrechte kostenlos zugeteilt. Als Regionen in äusserster Randlage gelten die Regionen nach Anhang 13 Ziffer 1a.

² Die Zuteilung erfolgt nur, wenn der Luftfahrzeugbetreiber bis zum 31. August 2024 nachweist, dass er im Jahr 2018 Flüge in Regionen in äusserster Randlage durchgeführt hat. Das BAFU berechnet die Menge der zusätzlich kostenlos zuzuteilenden Emissionsrechte nach Anhang 15 Ziffer 4.

³ Der Nachweis nach Absatz 2 muss Angaben zu den im Jahr 2018 zurückgelegten Flugstrecken und den dabei transportierten Nutzlasten umfassen. Die Angaben müssen von einer Verifizierungsstelle nach Anhang 18 Ziffer 4 verifiziert sein.

⁴ Für den Nachweis ist die vom BAFU zur Verfügung gestellte Vorlage zu verwenden.

2. Abschnitt:¹⁶⁵ Versteigerung von Emissionsrechten

Art. 47 Berechtigung zur Teilnahme

Zur Teilnahme an der Versteigerung von Emissionsrechten berechtigt sind Betreiber von Anlagen und von Luftfahrzeugen im EHS der Schweiz und der Europäischen Union sowie die in der Europäischen Union zur Versteigerung zugelassenen Unternehmen aus dem Europäischen Wirtschaftsraum (EWR), sofern sie über ein Konto nach Artikel 57 verfügen.

Art. 48 Durchführung der Versteigerung

¹ Das BAFU versteigert regelmässig die Emissionsrechte für Anlagen und für Luftfahrzeuge des entsprechenden Jahres, die nicht kostenlos zugeteilt werden.¹⁶⁶

^{1bis} Die Menge der zu versteigernden Emissionsrechte für Anlagen wird um fünfzig Prozent reduziert, wenn die Differenz zwischen dem Angebot an Emissionsrechten für Anlagen und der Nachfrage nach Emissionsrechten für Anlagen (Umlaufmenge) mehr als fünfzig Prozent der im Vorjahr maximal zur Verfügung stehenden Menge an Emissionsrechten für Anlagen nach Artikel 45 Absatz 1 beträgt. Die Berechnung der Umlaufmenge erfolgt nach den Vorgaben von Anhang 8 Ziffer 2.¹⁶⁷

¹⁶⁴ Eingefügt durch Ziff. I der V vom 29. Sept. 2023, in Kraft seit 1. Jan. 2024 (AS 2023 581).

¹⁶⁵ Fassung gemäss Ziff. I der V vom 13. Nov. 2019, in Kraft seit 1. Jan. 2020 (AS 2019 4335).

¹⁶⁶ Fassung gemäss Ziff. I der V vom 29. Sept. 2023, in Kraft seit 1. Jan. 2024 (AS 2023 581).

¹⁶⁷ Eingefügt durch Ziff. I der V vom 24. Nov. 2021 (AS 2021 859). Fassung gemäss Ziff. I der V vom 29. Sept. 2023, in Kraft seit 1. Jan. 2024 (AS 2023 581).

- ² Das BAFU kann die Versteigerung ohne Zuschlagserteilung abrechnen, wenn:
- Verdacht auf Wettbewerbsabreden oder auf unzulässige Verhaltensweisen marktbeherrschender Versteigerungsteilnehmer besteht;
 - der Zuschlagspreis im Versteigerungszeitraum wesentlich vom massgeblichen Preis auf dem Sekundärmarkt in der Europäischen Union abweicht; oder
 - sicherheitstechnische Risiken oder andere Gründe die ordnungsgemässe Durchführung der Versteigerung gefährden.
- ³ Das BAFU hat jeden Verdacht nach Absatz 2 Buchstabe a den Wettbewerbsbehörden zu melden.
- ⁴ Wird die Versteigerung aus Gründen nach Absatz 2 abgebrochen oder wurde die einer Versteigerung zugeführte Menge an Emissionsrechten nicht vollständig nachgefragt, so werden die verbleibenden Emissionsrechte einer späteren Versteigerung zugeführt.
- ⁵ Die Emissionsrechte, die nicht einer Versteigerung zugeführt werden, werden nach Abschluss der Verpflichtungsperiode gelöscht.
- ⁶ Das BAFU kann private Organisationen mit der Versteigerung beauftragen.

Art. 49 Für die Teilnahme einzureichende Angaben

- ¹ Betreiber von Anlagen und von Luftfahrzeugen im EHS der Schweiz und der Europäischen Union sowie die übrigen in der Europäischen Union zur Versteigerung zugelassenen Unternehmen aus dem EWR, die an der Versteigerung von Emissionsrechten teilnehmen, müssen dem BAFU vorgängig die folgenden Angaben einreichen:
- Vornamen, Namen, Postadresse, persönliche E-Mail-Adresse, Mobiltelefonnummer, Identitätsnachweis und Strafregisterauszug von mindestens einer oder einem, höchstens aber vier Auktionsbevollmächtigten;
 - Vornamen, Namen, Postadresse, persönliche E-Mail-Adresse, Mobiltelefonnummer, Identitätsnachweis und Strafregisterauszug von mindestens einer oder einem, höchstens aber vier Gebotsvalidierenden;
 - Erklärung, dass sie sowie die Auktionsbevollmächtigten und die Gebotsvalidierenden die allgemeinen Versteigerungsbedingungen anerkennen.
- ² Personen nach Absatz 1 können auf die Einreichung eines schweizerischen Strafregisterauszuges verzichten, wenn sie mit einer notariellen Bestätigung nachweisen, dass keine Verurteilungen in Zusammenhang mit den in Artikel 59a Absatz 1 Buchstabe b aufgeführten Straftatbeständen vorliegen.
- ³ In der Europäischen Union zur Teilnahme am EHS verpflichtete Betreiber von Anlagen und von Luftfahrzeugen müssen zusätzlich zu Absatz 1 einen Nachweis eines Betreiberkontos im Unionsregister erbringen sowie ein Zustellungsdomizil in der Schweiz bezeichnen.
- ⁴ Die in der Europäischen Union zur Versteigerung zugelassenen Unternehmen aus dem EWR müssen zusätzlich zu Absatz 1 ein Zustellungsdomizil in der Schweiz bezeichnen und folgende Angaben einreichen:

- a. einen Nachweis über die direkte Zulassung zur Versteigerung in der Europäischen Union;
- b. Informationen zur Kategorisierung gemäss Regulierung der Europäischen Union;
- c. eine Bestätigung, dass die Teilnahme an der Versteigerung ausschliesslich auf eigene Rechnung erfolgt.

⁵ Das BAFU kann zusätzliche Angaben verlangen, sofern es diese für die Teilnahme an der Versteigerung benötigt.

⁶ Die Identitätsnachweise und Strafregisterauszüge nach Absatz 1 Buchstaben a und b sowie Angaben nach Absatz 5 müssen beglaubigt werden. Abschriften von ausserhalb der Schweiz ausgestellten Dokumenten müssen überbeglaubigt sein. Das Datum der einzureichenden Dokumente sowie der Beglaubigung oder Überbeglaubigung darf nicht mehr als drei Monate vor dem Antragsdatum liegen.

⁷ Die Angaben werden im Emissionshandelsregister erfasst.

Art. 49a Verbindlichkeit der Versteigerungsgebote

¹ Gebote für die Versteigerung von Emissionsrechten erfolgen in Euro und werden nach Zustimmung einer oder eines Gebotsvalidierenden verbindlich.

² Die Begleichung der Rechnung für die ersteigerten Emissionsrechte hat in Euro und über ein Bankkonto in der Schweiz oder im EWR zu erfolgen. Bei Nichtbegleichung der Rechnung kann das BAFU den Teilnehmer von künftigen Versteigerungen ausschliessen.

3. Abschnitt: Datenerhebung und Monitoring

Art. 50¹⁶⁸ Datenerhebung

¹ Das BAFU oder eine von ihm beauftragte Stelle erhebt die Daten, die erforderlich sind für:

- a. die Berechnung der jährlich für die Gesamtheit der Betreiber von Anlagen im EHS maximal zur Verfügung stehenden Menge der Emissionsrechte;
- b. die erstmalige Berechnung der Menge der kostenlos zuzuteilenden Emissionsrechte.¹⁶⁹

^{1bis} Der Betreiber erhebt die Daten, die für die Anpassung der Menge der kostenlos zuzuteilenden Emissionsrechte nach Artikel 46b erforderlich sind.¹⁷⁰

¹⁶⁸ Fassung gemäss Ziff. I der V vom 13. Nov. 2019, in Kraft seit 1. Jan. 2020 (AS 2019 4335).

¹⁶⁹ Fassung gemäss Ziff. I der V vom 25. Nov. 2020, in Kraft seit 1. Jan. 2021 (AS 2020 6081).

¹⁷⁰ Eingelegt durch Ziff. I der V vom 25. Nov. 2020, in Kraft seit 1. Jan. 2021 (AS 2020 6081).

² Die Betreiber von Anlagen sind zur Mitwirkung verpflichtet. Wird die Mitwirkungspflicht verletzt, so werden keine kostenlosen Emissionsrechte zugeteilt.

³ Die Luftfahrzeugbetreiber sind für die Erhebung jener Daten zuständig, welche ihre Tätigkeiten nach dieser Verordnung betreffen.

Art. 51¹⁷¹ Monitoringkonzept

¹ Betreiber von Anlagen reichen der zuständigen Behörde nach Anhang 14 spätestens drei Monate nach Ablauf der Meldefrist nach Artikel 40 Absatz 2 oder nach Einreichung des Teilnahmegesuchs nach Artikel 42 ein Monitoringkonzept zur Genehmigung ein. Sie verwenden die dazu vom BAFU zur Verfügung gestellte oder genehmigte Vorlage.¹⁷²

² Betreiber von Luftfahrzeugen im EHS der Schweiz reichen der zuständigen Behörde nach Anhang 14 spätestens drei Monate nach der Meldung der erstmaligen Teilnahmepflicht nach Artikel 46d Absatz 2 ein Monitoringkonzept zur Genehmigung ein. Muss das Monitoringkonzept dem BAFU eingereicht werden, so verwenden sie die dazu vom BAFU zur Verfügung gestellte oder genehmigte Vorlage.¹⁷³

³ Das Monitoringkonzept muss den Anforderungen nach Anhang 16 genügen.

⁴ Das Monitoringkonzept muss angepasst werden, wenn es den Anforderungen nach Anhang 16 nicht mehr genügt. Das angepasste Monitoringkonzept ist der zuständigen Behörde nach Anhang 14 zur Genehmigung einzureichen.¹⁷⁴

⁵ Der CO₂-Monitoringplan nach der Verordnung vom 2. Juni 2017¹⁷⁵ über die Erhebung von Tonnenkilometerdaten und die Erstellung von Monitoringplänen bei Flugstrecken gilt als Monitoringkonzept.

Art. 52¹⁷⁶ Monitoringbericht

¹ Betreiber von Anlagen oder von Luftfahrzeugen reichen jährlich bis zum 31. März des Folgejahres den Monitoringbericht bei der zuständigen Behörde nach Anhang 14 eingereicht werden. Muss der Monitoringbericht dem BAFU eingereicht werden, so ist dazu eine vom BAFU zur Verfügung gestellte oder genehmigte Vorlage zu verwenden.¹⁷⁷

² Der Monitoringbericht muss die jeweiligen Angaben nach Anhang 17 enthalten. Das BAFU kann weitere Angaben verlangen, soweit es diese für das Monitoring benötigt.

³ Das BAFU kann jederzeit verlangen, dass eine von ihm zugelassene Stelle den Monitoringbericht von Betreibern von Anlagen verifiziert.

¹⁷¹ Fassung gemäss Ziff. I der V vom 13. Nov. 2019, in Kraft seit 1. Jan. 2020 (AS 2019 4335).

¹⁷² Fassung gemäss Ziff. I der V vom 4. Mai 2022, in Kraft seit 1. Juni 2022 (AS 2022 311).

¹⁷³ Fassung gemäss Ziff. I der V vom 25. Nov. 2020, in Kraft seit 1. Jan. 2021 (AS 2020 6081).

¹⁷⁴ Fassung gemäss Ziff. I der V vom 4. Mai 2022, in Kraft seit 1. Juni 2022 (AS 2022 311).

¹⁷⁵ [AS 2017 3477; 2019 1477]

¹⁷⁶ Fassung gemäss Ziff. I der V vom 13. Nov. 2019, in Kraft seit 1. Jan. 2020 (AS 2019 4335).

¹⁷⁷ Fassung gemäss Ziff. I der V vom 4. Mai 2022, in Kraft seit 1. Juni 2022 (AS 2022 311).

⁴ Luftfahrzeugbetreiber müssen ihren Monitoringbericht von einer Verifizierungsstelle nach Anhang 18 verifizieren lassen.

⁵ Der Monitoringbericht von Luftfahrzeugbetreibern mit CO₂-Emissionen, welche die in Artikel 28a Absatz 6 der Richtlinie 2003/87/EG¹⁷⁸ genannten Schwellenwerte unterschreiten, gilt als verifiziert, wenn der Luftfahrzeugbetreiber sich dafür auf ein Instrument nach Artikel 55 Absatz 2 der Durchführungsverordnung (EU) 2018/2066¹⁷⁹ abstützt.¹⁸⁰

⁶ Wird ein Monitoringbericht fehlerhaft, nicht vollständig oder nicht fristgemäss eingereicht, so schätzt die zuständige Behörde nach Anhang 14 die massgebenden Emissionen auf Kosten des Betreibers der Anlagen oder der Luftfahrzeuge.¹⁸¹

⁷ Ergeben sich Zweifel an der Richtigkeit des verifizierten Monitoringberichts, so kann die zuständige Behörde nach Anhang 14 die Emissionen nach pflichtgemäßem Ermessen korrigieren.

⁸ Werden im Monitoringbericht die erforderlichen Angaben für eine Anpassung nach Artikel 46b fehlerhaft oder nicht vollständig ausgewiesen, so setzt das BAfU eine angemessene Frist zur Nachbesserung. Wird der Monitoringbericht innerhalb dieser Frist nicht nachgebessert, so werden für die davon betroffenen Zuteilungselemente für das entsprechende Jahr keine Emissionsrechte kostenlos zugeteilt.¹⁸²

Art. 53¹⁸³ Meldepflicht bei Änderungen

¹ EHS-Teilnehmer informieren die zuständige Behörde nach Anhang 14 unverzüglich über:

- a. Änderungen, die sich auf die kostenlose Zuteilung der Emissionsrechte auswirken könnten;
- b. Änderungen der Kontaktangaben.

² Luftfahrzeugbetreiber, die keine Flüge mehr nach Anhang 13 durchführen, melden dies der zuständigen Behörde nach Anhang 14 spätestens drei Monate nach Aufgabe der entsprechenden Flugaktivitäten.

¹⁷⁸ Richtlinie 2003/87/EG des Europäischen Parlaments und des Rates vom 13. Oktober 2003 über ein System für den Handel mit Treibhausgasemissionszertifikaten in der Gemeinschaft und zur Änderung der Richtlinie 96/61/EG des Rates, ABl. L 275 vom 25.10.2003, S. 32; zuletzt geändert durch Richtlinie (EU) 2018/410, ABl. L 76 vom 19.3.2018, S. 3.

¹⁷⁹ Durchführungsverordnung (EU) 2018/2066 der Kommission vom 19. Dezember 2018 über die Überwachung von und die Berichterstattung über Treibhausgasemissionen gemäß der Richtlinie 2003/87/EG des Europäischen Parlaments und des Rates und zur Änderung der Verordnung (EU) Nr. 601/2012 der Kommission, ABl. L 334 vom 31.12.2018, S. 1; zuletzt geändert durch Durchführungsverordnung (EU) 2020/2085, ABl. L 423 vom 15.12.2020, S. 37.

¹⁸⁰ Fassung gemäss Ziff. I der V vom 4. Mai 2022, in Kraft seit 1. Juni 2022 (AS 2022 311).

¹⁸¹ Fassung gemäss Ziff. I der V vom 4. Mai 2022, in Kraft seit 1. Juni 2022 (AS 2022 311).

¹⁸² Eingefügt durch Ziff. I der V vom 25. Nov. 2020, in Kraft seit 1. Jan. 2021 (AS 2020 6081).

¹⁸³ Fassung gemäss Ziff. I der V vom 13. Nov. 2019, in Kraft seit 1. Jan. 2020 (AS 2019 4335).

³ Betreiber von Anlagen, die eine Tätigkeit nach Anhang 6 ausüben und von der Pflicht zur Teilnahme am EHS ausgenommen sind, informieren das BAFU unverzüglich:

- a. wenn die jährlichen Treibhausgasemissionen der Anlagen 25 000 Tonnen CO₂eq oder mehr betragen;
- b. über Änderungen der Kontaktangaben.¹⁸⁴

Art. 54 Aufgaben der Kantone

¹ Die Kantone überprüfen, ob die Betreiber von Anlagen ihren Meldepflichten nach den Artikeln 40 Absatz 2 und 53 Absatz 1 und 3 nachkommen und ob die gemeldeten Informationen vollständig und nachvollziehbar sind.¹⁸⁵

² Das BAFU stellt den Kantonen die dafür benötigten Angaben zur Verfügung.

³ Stellt ein Kanton fest, dass die Anforderungen dieser Verordnung nicht erfüllt sind, so informiert er das BAFU unverzüglich.

⁴ Das BAFU kann die Kantone zur Klärung von Fragen beiziehen, die für den Vollzug der Bestimmungen zum EHS zu beantworten sind.¹⁸⁶

4. Abschnitt: Pflicht zur Abgabe von Emissionsrechten¹⁸⁷

Art. 55¹⁸⁸ Pflicht

¹ Betreiber von Anlagen geben dem BAFU jährlich Emissionsrechte ab. Massgebend sind die relevanten Treibhausgasemissionen der berücksichtigten Anlagen.¹⁸⁹

² Luftfahrzeugbetreiber geben der zuständigen Behörde nach Anhang 14 jährlich Emissionsrechte ab. Massgebend sind die im Rahmen von Artikel 52 erhobenen CO₂-Emissionen des Luftfahrzeugbetreibers.¹⁹⁰

^{2bis} Hat ein Luftfahrzeugbetreiber sowohl im EHS der Schweiz als auch im EHS der EU Pflichten zu erfüllen, so rechnet das BAFU bei den Betreibern, die es verwaltet, die abgegebenen Emissionsrechte zuerst an die Erfüllung der Pflicht unter dem EHS der EU an.¹⁹¹

¹⁸⁴ Eingefügt durch Ziff. I der V vom 4. Mai 2022, in Kraft seit 1. Juni 2022 (AS 2022 311).

¹⁸⁵ Fassung gemäss Ziff. I der V vom 4. Mai 2022, in Kraft seit 1. Juni 2022 (AS 2022 311).

¹⁸⁶ Eingefügt durch Ziff. I der V vom 4. Mai 2022, in Kraft seit 1. Juni 2022 (AS 2022 311).

¹⁸⁷ Fassung gemäss Ziff. I der V vom 25. Nov. 2020, in Kraft seit 1. Jan. 2021 (AS 2020 6081).

¹⁸⁸ Fassung gemäss Ziff. I der V vom 13. Nov. 2019, in Kraft seit 1. Jan. 2020 (AS 2019 4335).

¹⁸⁹ Fassung gemäss Ziff. I der V vom 25. Nov. 2020, in Kraft seit 1. Jan. 2021 (AS 2020 6081).

¹⁹⁰ Fassung gemäss Ziff. I der V vom 25. Nov. 2020, in Kraft seit 1. Jan. 2021 (AS 2020 6081).

¹⁹¹ Eingefügt durch Ziff. I der V vom 25. Nov. 2020, in Kraft seit 1. Jan. 2021 (AS 2020 6081).

³ EHS-Teilnehmer erfüllen die Pflicht jeweils bis zum 30. September für die Treibhausgasemissionen des Vorjahres.¹⁹²

Art. 55a¹⁹³ Härtefall

¹ Das BAFU kann auf Gesuch hin in Fällen, in denen europäische Emissionsrechte im Schweizer EHS gemäss Artikel 4 Absatz 1 des EHS-Abkommens¹⁹⁴ nicht anerkannt sind, europäische Emissionsrechte an die Pflicht eines EHS-Teilnehmers nach Artikel 55 anrechnen, wenn dieser nachweist, dass:

- a. er seine Pflicht zur Abgabe nach Artikel 55 ohne die Anrechnung nicht erfüllen kann;
- b. er an der Versteigerung von Emissionsrechten nach Artikel 48 teilgenommen hat und dabei für die benötigte Menge von Emissionsrechten Gebote zu Marktpreisen gemacht hat;
- c. die Beschaffung der fehlenden, vom Bund nach Artikel 45 Absatz 1 oder nach Artikel 46e Absatz 1 ausgegebenen Emissionsrechte ausserhalb von Versteigerungen die Wettbewerbsfähigkeit des EHS-Teilnehmers erheblich beeinträchtigen würde.

² Für die Beurteilung der erheblichen Beeinträchtigung der Wettbewerbsfähigkeit berücksichtigt das BAFU insbesondere auch die Einnahmen, die der EHS-Teilnehmer aus dem Verkauf von vom Bund ausgegebenen Emissionsrechten erzielt hat.

³ Das Gesuch ist dem BAFU spätestens bis zum 31. März des Jahres einzureichen, das auf das Jahr folgt, für das der Härtefall erstmals geltend gemacht wird. Das BAFU entscheidet jährlich über die Menge der anzurechnenden europäischen Emissionsrechte.

⁴ Soweit keine Verknüpfung mit dem europäischen Emissionshandelsregister vorliegt oder absehbar ist, sind die europäischen Emissionsrechte jährlich auf ein Konto der Schweizerischen Eidgenossenschaft im Emissionshandelsregister der Europäischen Union zu transferieren.

Art. 55b–55d¹⁹⁵

Art. 56 Nichteinhaltung der Pflicht

¹ Erfüllt ein EHS-Teilnehmer seine Pflicht zur Abgabe von Emissionsrechten nicht fristgemäss, so verfügt das BAFU die Sanktion nach Artikel 21 des CO₂-Gesetzes.¹⁹⁶

¹⁹² Fassung gemäss Ziff. I der V vom 29. Sept. 2023, in Kraft seit 1. Jan. 2024 (AS 2023 581).

¹⁹³ Eingefügt durch Ziff. I der V vom 8. Okt. 2014 (AS 2014 3293). Fassung gemäss Ziff. I der V vom 13. Nov. 2019, in Kraft seit 1. Jan. 2020 (AS 2019 4335).

¹⁹⁴ SR 0.814.011.268

¹⁹⁵ Eingefügt durch Ziff. I der V vom 13. Nov. 2019 (AS 2019 4335). Aufgehoben durch Ziff. I der V vom 25. Nov. 2020, mit Wirkung seit 1. Jan. 2021 (AS 2020 6081).

¹⁹⁶ Fassung gemäss Ziff. I der V vom 25. Nov. 2020, in Kraft seit 1. Jan. 2021 (AS 2020 6081).

² Die Zahlungsfrist beträgt 30 Tage ab Eröffnung der Verfügung. Bei verspäteter Zahlung ist ein Verzugszins geschuldet. Das EFD setzt den Zinssatz fest.¹⁹⁷

³ Gibt der EHS-Teilnehmer die fehlenden Emissionsrechte nicht bis zum 31. Januar des Folgejahres ab, so werden sie mit den in diesem Jahr kostenlos zuzuteilenden Emissionsrechten verrechnet.¹⁹⁸

5. Abschnitt: Emissionshandelsregister¹⁹⁹

Art. 57²⁰⁰ Grundsatz

¹ EHS-Teilnehmer müssen ein Betreiberkonto im Emissionshandelsregister haben; ausgenommen sind Luftfahrzeugbetreiber, die durch eine ausländische Behörde nach Anhang 14 verwaltet werden.

² Betreiber von Anlagen und von Luftfahrzeugen im EHS der Europäischen Union sowie die übrigen in der Europäischen Union zur Versteigerung zugelassenen Unternehmen aus dem EWR, die an der Versteigerung teilnehmen wollen, müssen ein Personenkonto haben.

³ Importeure und Hersteller fossiler Treibstoffe nach dem 7. Kapitel, die Emissionsrechte, Emissionsminderungszertifikate oder Bescheinigungen im Emissionshandelsregister halten oder mit diesen handeln wollen, müssen ein Betreiberkonto oder ein Personenkonto haben.²⁰¹

⁴ Alle übrigen Unternehmen und Personen, die Emissionsrechte, Emissionsminderungszertifikate oder Bescheinigungen im Emissionshandelsregister halten oder mit diesen handeln wollen, müssen ein Personenkonto haben.

⁵ Wer für ein Projekt oder ein Programm nach Artikel 5, für Emissionsverminderungen nach Artikel 12 oder für Emissionsverminderungen aus einer Zielvereinbarung mit Emissionsziel nach Artikel 12a Bescheinigungen erhält, kann diese auch direkt auf das Betreiber- oder Personenkonto einer Drittperson ausstellen lassen.

⁶ Ein Inhaber oder eine Inhaberin von Personenkonten darf auf seinen oder ihren Personenkonten maximal eine Million Emissionsrechte aufbewahren.

Art. 58²⁰² Kontoeröffnung

¹ Wer nach Artikel 57 die Eröffnung eines Kontos beantragt, muss beim BAFU ein Gesuch einreichen.

¹⁹⁷ Fassung gemäss Ziff. I der V vom 4. Mai 2022, in Kraft seit 1. Juni 2022 (AS 2022 311).

¹⁹⁸ Fassung gemäss Ziff. I der V vom 25. Nov. 2020, in Kraft seit 1. Jan. 2021 (AS 2020 6081).

¹⁹⁹ Fassung gemäss Ziff. I der V vom 8. Okt. 2014, in Kraft seit 1. Dez. 2014 (AS 2014 3293).

²⁰⁰ Fassung gemäss Ziff. I der V vom 13. Nov. 2019, in Kraft seit 1. Jan. 2020 (AS 2019 4335).

²⁰¹ Fassung gemäss Ziff. I der V vom 4. Mai 2022, in Kraft seit 1. Juni 2022 (AS 2022 311).

²⁰² Fassung gemäss Ziff. I der V vom 13. Nov. 2019, in Kraft seit 1. Jan. 2020 (AS 2019 4335).

² Das Gesuch muss enthalten:

- a. für Betreiber von Anlagen oder von Luftfahrzeugen und übrige Unternehmen: einen Auszug aus dem Handelsregister sowie eine Kopie eines Identitätsnachweises der Person, die zur Vertretung berechtigt ist;
- b. für natürliche Personen: einen Identitätsnachweis;
- b^{bis},²⁰³ für zuständige Behörden eines Partnerstaates: eine offizielle Bestätigung der Regierung sowie eine Kopie eines Identitätsnachweises der Person, die zur Vertretung berechtigt ist;
- c. Vornamen, Namen, Post- und E-Mail-Adresse und Identitätsnachweis der geschestellenden Person;
- d. Vornamen, Namen, Postadresse, persönliche E-Mail-Adresse, Mobiltelefonnummer, Identitätsnachweis und Strafregisterauszug von mindestens einer oder einem, höchstens vier Kontobevollmächtigten;
- e. Vornamen, Namen, Postadresse, persönliche E-Mail-Adresse, Mobiltelefonnummer, Identitätsnachweis und Strafregisterauszug von mindestens einer oder einem Transaktionsvalidierenden, höchstens aber vier Transaktionsvalidierenden;
- f. eine Erklärung, wonach die gesuchstellende Person die allgemeinen Bedingungen für das Emissionshandelsregister anerkennt.

³ Auf die Einreichung eines schweizerischen Strafregisterauszugs kann verzichtet werden, wenn mit einer notariellen Bestätigung nachgewiesen wird, dass keine Verurteilungen in Zusammenhang mit den in Artikel 59a Absatz 1 Buchstabe b aufgeführten Straftatbeständen vorliegen.

⁴ Das BAFU kann zusätzliche Angaben verlangen, sofern es diese für die Kontoeröffnung benötigt.

⁵ Unternehmen mit Sitz in einem Staat, in dem kein Handelsregister geführt wird, bestätigen ihre Existenz und die Zeichnungsberechtigung der zur Vertretung berechtigten Person durch einen anderen Nachweis.

⁶ Angaben zu Handelsregisterauszügen, Identitätsnachweisen, Strafregisterauszügen sowie Angaben nach den Absätzen 4 und 5 müssen beglaubigt werden. Abschriften von ausserhalb der Schweiz ausgestellten Dokumenten müssen überbeglaubigt sein. Das Datum der einzureichenden Dokumente sowie der Beglaubigung oder Überbeglaubigung darf nicht mehr als drei Monate vor dem Antragsdatum liegen.

⁷ Das BAFU eröffnet das beantragte Konto, nachdem es die Angaben und Unterlagen geprüft hat und sobald die gesuchstellende Person die Gebühren entrichtet hat.

⁸ Luftfahrzeugbetreiber, für die das BAFU zuständig ist, müssen innerhalb von 30 Arbeitstagen nach der Genehmigung ihres Monitoringkonzepts oder nach ihrer Zuordnung zur Schweiz einen Antrag zur Eröffnung eines Kontos im Emissionshandelsregister stellen. Der Antrag muss das eindeutige Luftfahrzeugkennzeichen jedes vom

²⁰³ Eingefügt durch Ziff. I der V vom 4. Mai 2022, in Kraft seit 1. Juni 2022 (AS 2022 311).

Antragsteller betriebenen Luftfahrzeugs enthalten, das unter das EHS der Schweiz oder das EHS der Europäischen Union fällt.

Art. 59²⁰⁴ Zustellungsdomizil und Sitz oder Wohnsitz

¹ Wer ein Personenkonto nach Artikel 57 hat, muss für die folgenden Personen ein Zustellungsdomizil in der Schweiz bezeichnen:

- a. bei Unternehmen die zur Vertretung berechnigte Person, bei natürlichen Personen die Kontoinhaberin oder der Kontoinhaber;
- b. die Kontobevollmächtigten; und
- c. die Transaktionsvalidierenden.

² Wer ein Betreiber- oder Personenkonto nach Artikel 57 hat, muss für die folgenden Personen ein Zustellungsdomizil in der Schweiz oder im EWR bezeichnen:

- a. die Auktionsbevollmächtigten; und
- b. die Gebotsvalidierenden.

^{2bis} Wer Sitz oder Wohnsitz im Vereinigten Königreich hat, kann für Personen nach Absatz 2 anstelle eines Zustellungsdomizils in der Schweiz oder im EWR ein Zustellungsdomizil im Vereinigten Königreich bezeichnen.²⁰⁵

³ Ein Unternehmen, das ein Betreiberkonto oder Personenkonto nach Artikel 57 hat, muss einen Sitz in der Schweiz oder im EWR bezeichnen und über ein Bankkonto in der Schweiz oder im EWR verfügen.

⁴ Bei einem Betreiberkonto oder Personenkonto von Personen nach Artikel 57 muss die Kontoinhaberin oder der Kontoinhaber einen Wohnsitz in der Schweiz oder im EWR bezeichnen und über ein Bankkonto in der Schweiz oder im EWR verfügen.

⁵ Die Absätze 3 und 4 gelten nicht:

- a. für Konten von Betreibern von Luftfahrzeugen ausserhalb der Schweiz und des EWR;
- b. für Unternehmen und Personen mit Sitz oder Wohnsitz im Vereinigten Königreich, sofern diese über ein Bankkonto in der Schweiz, im EWR oder im Vereinigten Königreich verfügen;

c.²⁰⁶ für die zuständigen Behörden eines Partnerstaates.²⁰⁷

²⁰⁴ Fassung gemäss Ziff. I der V vom 13. Nov. 2019, in Kraft seit 1. Jan. 2020 (AS 2019 4335).

²⁰⁵ Eingefügt durch Ziff. I der V vom 25. Nov. 2020, in Kraft seit 1. Jan. 2021 (AS 2020 6081).

²⁰⁶ Eingefügt durch Ziff. I der V vom 4. Mai 2022, in Kraft seit 1. Juni 2022 (AS 2022 311).

²⁰⁷ Fassung gemäss Ziff. I der V vom 25. Nov. 2020, in Kraft seit 1. Jan. 2021 (AS 2020 6081).

Art. 59^{a208} Ablehnung einer Kontoeröffnung

¹ Das BAFU lehnt die Kontoeröffnung oder den Eintrag von Kontobevollmächtigten, Auktionsbevollmächtigten, Transaktionsvalidierenden sowie Gebotsvalidierenden ab, wenn:

- a. die übermittelten Angaben oder Unterlagen unvollständig, unrichtig oder nicht nachvollziehbar sind;
- b. das Unternehmen, die Geschäftsführerin oder der Geschäftsführer oder eine der im Einleitungssatz genannten Personen in den letzten zehn Jahren wegen Geldwäscherei oder strafbarer Handlungen gegen das Vermögen oder wegen anderer strafbarer Handlungen im Zusammenhang mit dem Emissionshandel oder mit der Gesetzgebung zu den Finanzmarktinfrastrukturen oder zur Terrorismusfinanzierung oder wegen anderen schweren Straftaten, bei denen das Konto missbräuchlich verwendet wurde, verurteilt wurde.

² Es sistiert die Kontoeröffnung oder den Eintrag, wenn gegen das Unternehmen oder eine Person nach Absatz 1 Buchstabe b wegen einer in Absatz 1 Buchstabe b genannten strafbaren Handlung eine Untersuchung hängig ist.

³ Wird bei einem Betreiber von Anlagen oder von Luftfahrzeugen, der zur Teilnahme am EHS verpflichtet ist, die Eröffnung eines Kontos abgelehnt, so eröffnet das BAFU ein Sperrkonto, auf das die nach Artikel 46, 46b oder 46f zugeteilten Emissionsrechte gutgeschrieben werden. Die Sperrung des Kontos dauert bis zum Wegfall der Gründe, die zur Ablehnung der Kontoeröffnung geführt haben.²⁰⁹

Art. 60²¹⁰ Eintragung ins Emissionshandelsregister

¹ Sämtliche Emissionsrechte, Emissionsminderungszertifikate, Bescheinigungen und Versteigerungsgesbote müssen im Emissionshandelsregister eingetragen sein.

² Veränderungen im Bestand der Emissionsrechte, Emissionsminderungszertifikate und Bescheinigungen sind nur gültig, wenn sie im Emissionshandelsregister eingetragen sind.

³ Emissionsminderungszertifikate für die folgenden Emissionsverminderungen können nicht in das Emissionshandelsregister eingetragen werden:

- a. langfristig zertifizierte Emissionsreduktionen (ICER);
- b. temporär zertifizierte Emissionsreduktionen (tCER);
- c. zertifizierte Emissionsreduktionen aus Projekten zur CO₂-Abscheidung und geologischen CO₂-Sequestrierung (CCS).

²⁰⁸ Eingefügt durch Ziff. I der V vom 8. Okt. 2014 (AS 2014 3293). Fassung gemäss Ziff. I der V vom 13. Nov. 2019, in Kraft seit 1. Jan. 2020 (AS 2019 4335).

²⁰⁹ Fassung gemäss Ziff. I der V vom 4. Mai 2022, in Kraft seit 1. Juni 2022 (AS 2022 311).

²¹⁰ Fassung gemäss Ziff. I der V vom 8. Okt. 2014, in Kraft seit 1. Dez. 2014 (AS 2014 3293).

⁴ Das BAFU führt über die Ausstellung von Bescheinigungen und Emissionsrechten ein Protokoll in der Form einer elektronischen Datenbank.²¹¹

Art. 61²¹² Transaktionen

¹ Emissionsrechte, Emissionsminderungszertifikate und Bescheinigungen sind frei handelbar.

² Die Kontobevollmächtigten und Auktionsbevollmächtigten sowie die Transaktionsvalidiererinnen und -validierer und Gebotsvalidiererinnen und -validierer haben Anspruch auf einen gesicherten Zugang zum Emissionshandelsregister.

³ Die Kontobevollmächtigten müssen bei jeder Anordnung zur Transaktion von Emissionsrechten, Emissionsminderungszertifikaten oder Bescheinigungen angeben:

- a. das Quell- und das Zielkonto; und
- b. Art und Menge der zu transferierenden Emissionsrechte, Emissionsminderungszertifikate oder Bescheinigungen.

⁴ Die Emissionsrechte, Emissionsminderungszertifikate oder Bescheinigungen werden transferiert, wenn eine Transaktionsvalidiererin oder ein Transaktionsvalidierer der Transaktion zustimmt.

⁵ Die Transaktion erfolgt nach einem standardisierten Verfahren.

Art. 62²¹³ Registerführung

¹ Das BAFU führt das Emissionshandelsregister elektronisch und protokolliert alle Transaktionen und Versteigerungsgbote.

² Es stellt sicher, dass anhand der Protokolle die Transaktionen und Versteigerungsgbote jederzeit nachvollzogen werden können.

³ Es kann zusätzlich zu den bei der Kontoeröffnung eingereichten Angaben jederzeit weitere Angaben verlangen, wenn dies für den sicheren Betrieb des Emissionshandelsregisters notwendig ist.

⁴ Mindestens einmal alle drei Jahre überprüft das BAFU, ob die für die Kontoeröffnung übermittelten Angaben nach wie vor vollständig, aktuell und richtig sind, und fordert die Kontoinhaberin oder den Kontoinhaber auf, etwaige Änderungen gegebenenfalls zu melden.²¹⁴

²¹¹ Fassung gemäss Ziff. I der V vom 25. Nov. 2020, in Kraft seit 1. Jan. 2021 (AS 2020 6081).

²¹² Fassung gemäss Ziff. I der V vom 8. Okt. 2014, in Kraft seit 1. Dez. 2014 (AS 2014 3293).

²¹³ Fassung gemäss Ziff. I der V vom 8. Okt. 2014, in Kraft seit 1. Dez. 2014 (AS 2014 3293).

²¹⁴ Eingefügt durch Ziff. I der V vom 13. Nov. 2019, in Kraft seit 1. Jan. 2020 (AS 2019 4335).

Art. 63 Haftungsausschluss

Der Bund haftet nicht für Schäden wegen:

- a.²¹⁵ mangelhafter Transaktion der Emissionsrechte, Emissionsminderungszertifikate, Bescheinigungen und Versteigerungsgebote;
- b. eingeschränkten Zugangs zum Emissionshandelsregister;
- c. Missbrauchs des Emissionshandelsregisters durch Dritte.

Art. 64²¹⁶ Kontosperrung und -schliessung

¹ Wird gegen die Vorschriften über das Emissionshandelsregister verstossen oder ist wegen einer in Artikel 59a Absatz 1 Buchstabe b genannten strafbaren Handlung eine Untersuchung hängig, so sperrt das BAFU die betroffenen Nutzerzugänge oder Konten. Die Sperrung dauert so lange, bis die Vorschriften wieder eingehalten sind beziehungsweise die Untersuchung eingestellt ist.

² Das BAFU kann Konten schliessen:

- a. auf denen keine Emissionsrechte, Emissionsminderungszertifikate und Bescheinigungen verbucht sind und die während mindestens eines Jahres nicht benutzt wurden;
- b. deren Inhaberinnen oder Inhaber oder deren registrierte Nutzer seit mindestens einem Jahr gegen die Vorschriften über das Emissionshandelsregister verstossen;
- c. wenn die jährlichen Kontoführungsgebühren seit mehr als einem Jahr nicht bezahlt wurden.²¹⁷

^{2bis} Das BAFU schliesst ab dem 1. Januar 2026 Betreiberkonten von Betreibern mit Verminderungsverpflichtung nach Artikel 31 des CO₂-Gesetzes. Die betroffenen Betreiber haben die Möglichkeit, ein Personenkonto nach Artikel 57 Absatz 4 zu eröffnen.²¹⁸

³ Weist ein Konto, das geschlossen werden soll, einen positiven Kontostand auf, so fordert das BAFU die Kontoinhaberin oder den Kontoinhaber auf, innerhalb von 40 Arbeitstagen ein anderes Konto anzugeben, auf das die Einheiten transferiert werden sollen. Wird dieser Aufforderung nicht Folge geleistet, so löscht das BAFU die betroffenen Einheiten.²¹⁹

²¹⁵ Fassung gemäss Ziff. I der V vom 8. Okt. 2014, in Kraft seit 1. Dez. 2014 (AS 2014 3293).

²¹⁶ Fassung gemäss Ziff. I der V vom 8. Okt. 2014, in Kraft seit 1. Dez. 2014 (AS 2014 3293).

²¹⁷ Fassung gemäss Ziff. I der V vom 13. Nov. 2019, in Kraft seit 1. Jan. 2020 (AS 2019 4335).

²¹⁸ Eingefügt durch Ziff. I der V vom 4. Mai 2022, in Kraft seit 1. Juni 2022 (AS 2022 311).

²¹⁹ Eingefügt durch Ziff. I der V vom 13. Nov. 2019, in Kraft seit 1. Jan. 2020 (AS 2019 4335).

Art. 65²²⁰ Veröffentlichung von Informationen und Datenschutz

Das BAFU kann folgende im Emissionshandelsregister enthaltene Daten unter Wahrung des Fabrikations- und Geschäftsgeheimnisses elektronisch veröffentlichen:

- a. Kontonummer;
- b. zu den folgenden Personen die Kontaktangaben und die Daten gemäss Identitätsnachweis:
 1. Personen nach Artikel 57 Absätze 1–4,
 2. Gebotsvalidierenden,
 3. Auktionsbevollmächtigten,
 4. Kontobevollmächtigten,
 5. Transaktionsvalidierenden;
- c. Emissionsrechte, Emissionsminderungszertifikate und Bescheinigungen pro Konto;
- c^{bis}. Transaktionen;
- d.²²¹ bei EHS-Teilnehmern: Anlagen-, Luftfahrzeug- und Emissionsdaten, Menge der kostenlos zugeteilten Emissionsrechte, Menge der zur Erfüllung der Pflicht abgegebenen Emissionsrechte und Emissionsminderungszertifikate;
- d^{bis}.²²² bei Luftfahrzeugbetreibern, die bis zum Inkrafttreten des EHS-Abkommens²²³ durch eine ausländische Behörde verwaltet worden sind: Luftfahrzeug- und Emissionsdaten, Menge der kostenlos zugeteilten Emissionsrechte, Menge der zur Erfüllung der Pflicht abgegebenen Emissionsrechte und Emissionsminderungszertifikate, jeweils frühestens seit 2012;
- d^{ter}.²²⁴ bei Versteigerungen: Versteigerungsgebote, Versteigerungsdatum und –menge, Mindest- und Höchstgebotsmenge, Zuschlagspreis und -menge, an der Versteigerung zugelassene Teilnehmer;
- e.²²⁵ bei Projekten und Programmen für Emissionsverminderungen oder die Erhöhung der Senkenleistungen im In- und Ausland: Menge der ausgestellten Bescheinigungen pro Monitoringperiode sowie Kontonummer des Betreiber- oder Personenkontos, auf das die Bescheinigungen für das Projekt oder das Programm ausgestellt werden;
- f.²²⁶ bei kompensationspflichtigen Personen: Höhe der Kompensationspflicht, Menge der zur Erfüllung der Pflicht abgegebenen Bescheinigungen, Emissionsminderungszertifikate und Emissionsrechte;

²²⁰ Fassung gemäss Ziff. I der V vom 13. Nov. 2019, in Kraft seit 1. Jan. 2020 (AS 2019 4335).

²²¹ Fassung gemäss Ziff. I der V vom 4. Mai 2022, in Kraft seit 1. Juni 2022 (AS 2022 311).

²²² Fassung gemäss Ziff. I der V vom 4. Mai 2022, in Kraft seit 1. Juni 2022 (AS 2022 311).

²²³ SR 0.814.011.268

²²⁴ Fassung gemäss Ziff. I der V vom 4. Mai 2022, in Kraft seit 1. Juni 2022 (AS 2022 311).

²²⁵ Fassung gemäss Ziff. I der V vom 4. Mai 2022, in Kraft seit 1. Juni 2022 (AS 2022 311).

²²⁶ Fassung gemäss Ziff. I der V vom 4. Mai 2022, in Kraft seit 1. Juni 2022 (AS 2022 311).

- g.²²⁷ bei Betreibern mit Verminderungsverpflichtung: Menge der zur Erfüllung der Verminderungsverpflichtung abgegebenen Emissionsminderungszertifikate und Emissionsrechte.

5. Kapitel: Verpflichtung zur Verminderung der Treibhausgasemissionen

Art. 66²²⁸ Voraussetzungen

¹ Ein Betreiber von Anlagen kann sich nach Artikel 31 Absatz 1 des CO₂-Gesetzes verpflichten, seine Treibhausgasemissionen zu vermindern (Betreiber mit Verminderungsverpflichtung), wenn er:²²⁹

- a. eine Tätigkeit nach Anhang 7 ausübt;
- b. mit der Tätigkeit nach Anhang 7 mindestens 60 Prozent seiner Treibhausgasemissionen verursacht; und
- c. in einem der vergangenen zwei Jahre Treibhausgase im Umfang von insgesamt mehr als 100 Tonnen CO₂eq ausgestossen hat.

² Der Umfang der Verminderung der Treibhausgasemissionen wird mittels eines Emissions- oder Massnahmenziels festgelegt.

³ Mehrere Betreiber von Anlagen können sich gemeinsam verpflichten, die Treibhausgasemissionen zu vermindern, wenn:

- a. jeder von ihnen eine Tätigkeit nach Anhang 7 ausübt;
- b. jeder von ihnen mit der Tätigkeit nach Anhang 7 mindestens 60 Prozent seiner Treibhausgasemissionen verursacht; und
- c. sie gemeinsam in einem der vergangenen zwei Jahre Treibhausgase im Umfang von insgesamt mehr als 100 Tonnen CO₂eq ausgestossen haben.²³⁰

⁴ Die Betreiber von Anlagen nach Absatz 3 gelten als ein Betreiber. Sie müssen eine Vertreterin oder einen Vertreter bezeichnen.²³¹

Art. 67 Emissionsziel

¹ Das Emissionsziel umfasst die Gesamtmenge der Treibhausgase, die der Betreiber von Anlagen bis Ende 2020 höchstens ausstossen darf.²³²

²²⁷ Fassung gemäss Ziff. I der V vom 4. Mai 2022, in Kraft seit 1. Juni 2022 (AS 2022 311).

²²⁸ Fassung gemäss Ziff. I der V vom 8. Okt. 2014, in Kraft seit 1. Dez. 2014 (AS 2014 3293).

²²⁹ Fassung gemäss Ziff. I der V vom 13. Nov. 2019, in Kraft seit 1. Jan. 2020 (AS 2019 4335).

²³⁰ Fassung gemäss Ziff. I der V vom 13. Nov. 2019, in Kraft seit 1. Jan. 2020 (AS 2019 4335).

²³¹ Fassung gemäss Ziff. I der V vom 13. Nov. 2019, in Kraft seit 1. Jan. 2020 (AS 2019 4335).

²³² Fassung gemäss Ziff. I der V vom 13. Nov. 2019, in Kraft seit 1. Jan. 2020 (AS 2019 4335).

² Das BAFU berechnet das Emissionsziel auf der Grundlage eines linearen Reduktionspfads.

³ Dieser orientiert sich an Artikel 31 Absatz 3 des CO₂-Gesetzes sowie:

- a.²³³ an den Treibhausgasemissionen der Anlagen der vergangenen zwei Jahre;
- b.²³⁴ am Stand der in den Anlagen verwendeten Technik;
- c. an den bereits realisierten treibhausgaswirksamen Massnahmen sowie an deren Wirkung;
- d. am verbleibenden Verminderungspotenzial;
- e. an der Wirtschaftlichkeit der möglichen treibhausgaswirksamen Massnahmen;
- f.²³⁵ ...
- g. am Anteil der produzierten Fernwärme oder -kälte;
- h. am Umfang der CO₂-Abgaben, die eingespart werden können.

⁴ Ein Betreiber von Anlagen, der in den Jahren 2008–2012 einer Verminderungsverpflichtung unterlag und diese ab dem Jahr 2013 lückenlos weiterführen möchte, kann die vereinfachte Festlegung des Reduktionspfads beantragen.²³⁶

⁵ Bei der vereinfachten Festlegung des Reduktionspfads orientiert sich dieser an den Treibhausgasemissionen der Anlagen der Jahre 2010 und 2011 sowie an Artikel 3 des CO₂-Gesetzes. Soweit der Betreiber von Anlagen in den Jahren 2008–2012 über die Verpflichtung hinausgehende Mehrleistungen erbracht hat, werden diese bei der Festlegung des Reduktionspfads berücksichtigt. Ausgenommen sind Mehrleistungen, die als Folge des Einsatzes von Abfallbrennstoffen erzielt wurden.²³⁷

Art. 68 Massnahmenziel

¹ Ein Betreiber, dessen Anlagen in der Regel nicht mehr als 1500 Tonnen CO₂eq pro Jahr ausstossen, kann beantragen, dass der Umfang der Verminderung mittels eines Massnahmenziels festgelegt wird.²³⁸

² Das Massnahmenziel umfasst die Gesamtmenge der Treibhausgasemissionen, die der Betreiber von Anlagen bis Ende 2020 mittels Massnahmen vermindern muss.²³⁹

²³³ Fassung gemäss Ziff. I der V vom 13. Nov. 2019, in Kraft seit 1. Jan. 2020 (AS 2019 4335).

²³⁴ Fassung gemäss Ziff. I der V vom 13. Nov. 2019, in Kraft seit 1. Jan. 2020 (AS 2019 4335).

²³⁵ Aufgehoben durch Ziff. I der V vom 4. Mai 2022, mit Wirkung seit 1. Jan. 2022 (AS 2022 311).

²³⁶ Fassung gemäss Ziff. I der V vom 13. Nov. 2019, in Kraft seit 1. Jan. 2020 (AS 2019 4335).

²³⁷ Fassung gemäss Ziff. I der V vom 13. Nov. 2019, in Kraft seit 1. Jan. 2020 (AS 2019 4335).

²³⁸ Fassung gemäss Ziff. I der V vom 13. Nov. 2019, in Kraft seit 1. Jan. 2020 (AS 2019 4335).

²³⁹ Fassung gemäss Ziff. I der V vom 13. Nov. 2019, in Kraft seit 1. Jan. 2020 (AS 2019 4335).

³ Es orientiert sich an Artikel 31 Absatz 3 des CO₂-Gesetzes sowie:

- a.²⁴⁰ am Stand der in den Anlagen verwendeten Technik;
- b. am verbleibenden Verminderungspotenzial;
- c. an der Wirtschaftlichkeit der möglichen treibhausgaswirksamen Massnahmen;
- d.²⁴¹ ...
- e. am Anteil der produzierten Fernwärme oder -kälte;
- f. am Umfang der CO₂-Abgaben, die eingespart werden können.

Art. 69 Gesuch um Festlegung einer Verminderungsverpflichtung

¹ Das Gesuch um Festlegung einer Verminderungsverpflichtung ist dem BAFU bis zum 1. September des Vorjahres einzureichen. Das BAFU kann die Frist auf Gesuch hin angemessen erstrecken. Es legt in einer Richtlinie die Form des Gesuchs fest.²⁴²

² Das Gesuch muss Angaben enthalten über:

- a. die Tätigkeiten nach Anhang 7;
- b. die Treibhausgasemissionen und Produktionsmengen der vergangenen zwei Jahre;
- c. das angestrebte Emissions- oder Massnahmenziel.

^{2bis} Der Vorschlag für das Massnahmenziel muss unter Beizug einer der vom BAFU dazu beauftragten privaten Organisationen nach Artikel 130 Absatz 6 erarbeitet werden.²⁴³

³ Soweit es für die Festlegung der Verminderungsverpflichtung notwendig ist, kann das BAFU weitere Angaben verlangen, insbesondere über:

- a.²⁴⁴ den Stand der in den Anlagen verwendeten Technik;
- b.²⁴⁵ bereits realisierte treibhausgaswirksame Massnahmen, deren Wirkung und Finanzierung;
- c. die technisch und wirtschaftlich möglichen treibhausgaswirksamen Massnahmen mit Abschätzung der Wirkung und der Kosten.

²⁴⁰ Fassung gemäss Ziff. I der V vom 13. Nov. 2019, in Kraft seit 1. Jan. 2020 (AS 2019 4335).

²⁴¹ Aufgehoben durch Ziff. I der V vom 4. Mai 2022, mit Wirkung seit 1. Jan. 2022 (AS 2022 311).

²⁴² Fassung gemäss Ziff. I der V vom 8. Okt. 2014, in Kraft seit 1. Dez. 2014 (AS 2014 3293).

²⁴³ Eingefügt durch Ziff. I der V vom 8. Okt. 2014 (AS 2014 3293). Fassung gemäss Ziff. I der V vom 22. Juni 2016, in Kraft seit 1. Aug. 2016 (AS 2016 2473).

²⁴⁴ Fassung gemäss Ziff. I der V vom 13. Nov. 2019, in Kraft seit 1. Jan. 2020 (AS 2019 4335).

²⁴⁵ Fassung gemäss Ziff. I der V vom 8. Okt. 2014, in Kraft seit 1. Dez. 2014 (AS 2014 3293).

⁴ Es kann verlangen, dass der Betreiber von Anlagen ein Monitoringkonzept nach Artikel 51 einreicht.²⁴⁶

Art. 70 Verfügung

Das BAFU legt die Verminderungsverpflichtung durch Verfügung fest.

Art. 71 Produkteverbesserungen ausserhalb der eigenen Produktionsanlagen

¹ Emissionsverminderungen, die ein Betreiber von Anlagen aufgrund von Produkteverbesserungen ausserhalb seiner Produktionsanlagen erzielt, können auf Gesuch hin an die Erfüllung der Verminderungsverpflichtung angerechnet werden, wenn sie:

- a. den Anforderungen von Artikel 5 sinngemäss entsprechen; und
- b. in direktem Zusammenhang mit der Tätigkeit des Betreibers von Anlagen stehen.

² Für das Verfahren gelten die Artikel 6–11 sinngemäss.

Art. 72²⁴⁷ Monitoringbericht

¹ Der Betreiber von Anlagen reicht den nach Artikel 130 Absatz 6 beauftragten privaten Organisationen jährlich bis zum 31. Mai des Folgejahres einen Monitoringbericht ein. Endet die Zusammenarbeit mit den privaten Organisationen, reicht der Betreiber den Monitoringbericht dem BFE ein. Die beauftragten privaten Organisationen beziehungsweise das BFE leiten den Monitoringbericht an das BAFU weiter.²⁴⁸

² Der Monitoringbericht muss enthalten:

- a. Angaben über die Entwicklung der Treibhausgasemissionen;
- b. Angaben über die Entwicklung der Produktionsmengen;
- c. eine Warenbuchhaltung der Brennstoffe;
- d. eine Beschreibung der umgesetzten treibhausgaswirksamen Massnahmen;
- e. Angaben über allfällige Abweichungen vom Reduktionspfad oder Massnahmenziel mit einer Begründung und den vorgesehenen Korrekturmassnahmen.

³ Die Daten sind in einer Übersichtstabelle den Daten der Vorjahre gegenüberzustellen. Das BAFU legt in einer Richtlinie die Form des Monitoringberichts fest.

⁴ Das BAFU kann weitere Angaben verlangen, soweit es diese für das Monitoring benötigt.

²⁴⁶ Fassung gemäss Ziff. I der V vom 13. Nov. 2019, in Kraft seit 1. Jan. 2020 (AS 2019 4335).

²⁴⁷ Fassung gemäss Ziff. I der V vom 8. Okt. 2014, in Kraft seit 1. Dez. 2014 (AS 2014 3293).

²⁴⁸ Fassung gemäss Ziff. I der V vom 4. Mai 2022, in Kraft seit 1. Juni 2022 (AS 2022 311).

Art. 73 Anpassung des Emissionsziels

¹ Das BAFU passt das Emissionsziel an, wenn die Treibhausgasemissionen der Anlagen den Reduktionspfad wegen einer wesentlichen und dauerhaften Änderung der Produktionsmenge oder des Produktmixes oder wegen eines Wärme- oder Kältebezugs von einem Dritten über- oder unterschreiten.²⁴⁹

- a. in drei aufeinanderfolgenden Jahren um mindestens 10 Prozent pro Jahr; oder
- b. in einem Jahr um mindestens 30 Prozent.

² Es passt das Emissionsziel rückwirkend auf den Beginn des Jahres an, in dem der Reduktionspfad erstmals über- oder unterschritten wurde.

³ Es berücksichtigt bei der Anpassung die Kriterien nach Artikel 67 Absatz 3.

Art. 74 Anpassung des Massnahmenziels

¹ Das BAFU passt das Massnahmenziel an, wenn sich die Treibhausgasemissionen der Anlagen wegen einer Änderung der Produktionsmenge oder des Produktmixes oder wegen eines Wärme- oder Kältebezugs von einem Dritten erheblich ändern.²⁵⁰

² Es berücksichtigt bei der Anpassung die Kriterien nach Artikel 68 Absatz 3.

Art. 74a²⁵¹ Anrechnung von Bescheinigungen an das Emissionsziel

Emissionsverminderungen, für die Bescheinigungen nach den Artikeln 5 oder 12 Absatz 2 ausgestellt werden, gelten im Hinblick auf die Erfüllung des Emissionsziels als Treibhausgasemissionen der jeweiligen Betreiber von Anlagen.

Art. 74b²⁵² Anpassung der Verminderungsverpflichtung von Betreibern von WKK-Anlagen²⁵³

¹ Das BAFU passt die Verminderungsverpflichtung von Betreibern von WKK-Anlagen, welche die Rückerstattung der CO₂-Abgabe nach Artikel 96a beantragen, auf Gesuch hin an.²⁵⁴

² Das Gesuch ist dem BAFU bis zum 31. Mai des Folgejahres einzureichen.

²⁴⁹ Fassung gemäss Ziff. I der V vom 13. Nov. 2019, in Kraft seit 1. Jan. 2020 (AS 2019 4335).

²⁵⁰ Fassung gemäss Ziff. I der V vom 13. Nov. 2019, in Kraft seit 1. Jan. 2020 (AS 2019 4335).

²⁵¹ Eingefügt durch Ziff. I der V vom 1. Nov. 2017 (AS 2017 6753). Fassung gemäss Ziff. I der V vom 4. Mai 2022, in Kraft seit 1. Juni 2022 (AS 2022 311).

²⁵² Eingefügt durch Ziff. I der V vom 1. Nov. 2017, in Kraft seit 1. Jan. 2018 (AS 2017 6753).

²⁵³ Fassung gemäss Ziff. I der V vom 13. Nov. 2019, in Kraft seit 1. Jan. 2020 (AS 2019 4335).

²⁵⁴ Fassung gemäss Ziff. I der V vom 13. Nov. 2019, in Kraft seit 1. Jan. 2020 (AS 2019 4335).

³ Das Gesuch muss Angaben enthalten über:

- a. die CO₂-Emissionen im Jahr 2012, die aufgrund der gemessenen Produktion von ins Netz eingespeistem Strom entstanden sind;
- b. die jährliche Entwicklung der CO₂-Emissionen, die aufgrund der gemessenen Produktion von ins Netz eingespeistem Strom entstanden sind.

⁴ Das BAFU macht Vorgaben für die Form des Gesuchs.

Art. 75²⁵⁵ Anrechnung von Emissionsminderungszertifikaten

¹ Ein Betreiber von Anlagen, der sein Emissions- oder Massnahmenziel nicht erreicht hat und dem keine Bescheinigungen nach Artikel 12 ausgestellt wurden, kann sich im folgendem Umfang Emissionsminderungszertifikate an die Erfüllung der Verminderungsverpflichtung anrechnen lassen:

- a. für Betreiber von Anlagen, die bereits in den Jahren 2008–2012 einer Verminderungsverpflichtung unterlagen: 8 Prozent des Fünffachen der im Durchschnitt in diesem Zeitraum jährlich zugestandenen Emissionen, abzüglich derjenigen in diesem Zeitraum angerechneten Emissionsminderungszertifikate, die der Betreiber nicht für die Erfüllung der Verminderungsverpflichtung 2008–2012 benötigte;
- b. für die übrigen Betreiber von Anlagen und Treibhausgasemissionen: 4,5 Prozent der Treibhausgasemissionen der Jahre 2013–2020;
- c.²⁵⁶ für Betreiber von Anlagen, die ihre Verminderungsverpflichtung nach Artikel 31 Absatz 1^{bis} des CO₂-Gesetzes bis Ende 2021 verlängern: 4,5 Prozent der Treibhausgasemissionen der Jahre 2013–2021.

² Die Menge der anrechenbaren Emissionsminderungszertifikate nach Absatz 1 wird:

- a. für einen Betreiber von Anlagen, der in den Jahren 2013–2020 nur zeitweise einer Verminderungsverpflichtung unterliegt: entsprechend dieser Zeitdauer reduziert;
- b.²⁵⁷ für einen Betreiber von Anlagen, der bis 2021 im Vergleich zum Jahr 2012 zusätzlich ausserhalb der Anlagen verwendeten Strom produziert: im Umfang von 50 Prozent der dadurch erforderlichen zusätzlichen Verminderungsleistung erhöht;
- c. für einen Betreiber von Anlagen nach Absatz 1 Buchstabe a, dessen Emissions- oder Massnahmenziel angepasst wird: nach Massgabe der Anpassung erhöht oder reduziert; die Menge der anrechenbaren Emissionsminderungszertifikate wird dabei reduziert auf maximal 8 Prozent des Fünffachen der im Durchschnitt in den Jahren 2008–2012 jährlich zugestandenen Emissionen

²⁵⁵ Fassung gemäss Ziff. I der V vom 13. Nov. 2019, in Kraft seit 1. Jan. 2020 (AS 2019 4335).

²⁵⁶ Eingefügt durch Ziff. I der V vom 25. Nov. 2020, in Kraft seit 1. Jan. 2021 (AS 2020 6081).

²⁵⁷ Fassung gemäss Ziff. I der V vom 4. Mai 2022, in Kraft seit 1. Juni 2022 (AS 2022 311).

abzüglich der in diesem Zeitraum angerechneten Emissionsminderungszertifikate.

Art. 76 Nichterfüllung der Verminderungsverpflichtung und der Investitionspflicht²⁵⁸

¹ Erfüllt ein Betreiber von Anlagen seine Verminderungsverpflichtung nicht, so verfügt das BAFU die Sanktion nach Artikel 32 des CO₂-Gesetzes.²⁵⁹

^{1bis} Erfüllt ein Betreiber von WKK-Anlagen die Investitionspflicht nach Artikel 96a Absatz 2 oder nach Artikel 98a Absatz 2 nicht, so verfügt das BAFU die Rückzahlung von 40 Prozent der geleisteten Rückerstattung für Brennstoffe, die zur Stromproduktion nach Artikel 32a des CO₂-Gesetzes eingesetzt wurden.²⁶⁰

² Die Zahlungsfrist beträgt 30 Tage ab Eröffnung der Verfügung. Bei verspäteter Zahlung ist ein Verzugszins geschuldet. Das EFD setzt den Zinssatz fest.²⁶¹

³ Die rückbezahlten Beträge nach Absatz 1^{bis} gelten als Einnahme aus der CO₂-Abgabe.²⁶²

Art. 77 Sicherstellung der Sanktion

Ist die Zielerreichung bei einem Betreiber von Anlagen gefährdet, so kann das BAFU die Sicherstellung der voraussichtlichen Sanktion verlangen, bis die Gefährdung nicht mehr besteht.

Art. 78 Meldepflicht bei Änderungen²⁶³

Der Betreiber von Anlagen meldet dem BAFU unverzüglich:²⁶⁴

- a. Änderungen, die sich auf die Verminderungsverpflichtung auswirken könnten;
- b. Änderungen der Kontaktangaben.

Art. 79²⁶⁵ Veröffentlichung von Informationen

Das BAFU kann unter Wahrung des Fabrikations- und Geschäftsgeheimnisses veröffentlichen:

²⁵⁸ Fassung gemäss Ziff. I der V vom 1. Nov. 2017, in Kraft seit 1. Jan. 2018 (AS **2017** 6753).

²⁵⁹ Fassung gemäss Ziff. I der V vom 13. Nov. 2019, in Kraft seit 1. Jan. 2020 (AS **2019** 4335).

²⁶⁰ Eingefügt durch Ziff. I der V vom 1. Nov. 2017 (AS **2017** 6753). Fassung gemäss Ziff. I der V vom 13. Nov. 2019, in Kraft seit 1. Jan. 2020 (AS **2019** 4335).

²⁶¹ Fassung gemäss Ziff. I der V vom 4. Mai 2022, in Kraft seit 1. Juni 2022 (AS **2022** 311).

²⁶² Eingefügt durch Ziff. I der V vom 1. Nov. 2017, in Kraft seit 1. Jan. 2018 (AS **2017** 6753).

²⁶³ Fassung gemäss Ziff. I der V vom 4. Mai 2022, in Kraft seit 1. Juni 2022 (AS **2022** 311).

²⁶⁴ Fassung gemäss Ziff. I der V vom 4. Mai 2022, in Kraft seit 1. Juni 2022 (AS **2022** 311).

²⁶⁵ Fassung gemäss Ziff. I der V vom 13. Nov. 2019, in Kraft seit 1. Jan. 2020 (AS **2019** 4335).

- a. die Namen der Betreiber von Anlagen mit Verminderungsverpflichtung oder der Betreiber von WKK-Anlagen;
- b. die Emissions- oder Massnahmenziele;
- c. die Treibhausgasemissionen jeder Anlage;
- d. den Umfang der Emissionsverminderungen nach Artikel 71, die jeder Betreiber von Anlagen an die Erfüllung der Verminderungsverpflichtung anrechnen lässt;
- e.²⁶⁶ die Menge der Emissionsminderungszertifikate oder der Emissionsrechte, die jeder Betreiber von Anlagen abgibt;
- f. die Menge der Gutschriften nach Artikel 138 Absatz 1 Buchstabe b, die jeder Betreiber von Anlagen an die Erfüllung der Verminderungsverpflichtung anrechnen lässt;
- g. die Menge der Bescheinigungen nach Artikel 12, die jedem Betreiber von Anlagen ausgestellt werden;
- h. den Umfang der getätigten Investitionen nach Artikel 96a Absatz 2 oder nach Artikel 98a Absatz 2;
- i.²⁶⁷ die nach Artikel 69 Absatz 2^{bis} beauftragte private Organisation.

6. Kapitel: ...

Art. 80–85²⁶⁸

7. Kapitel: Kompensation der CO₂-Emissionen von Treibstoffen

Art. 86 Kompensationspflicht

¹ Der Kompensationspflicht unterliegt, wer:

- a. Treibstoffe nach Anhang 10 in den steuerrechtlich freien Verkehr überführt; oder
- b. fossile Gase zu Brennzwecken in Gase nach Anhang 10 zu Treibstoffzwecken umwandelt.

² Nicht kompensiert werden müssen die CO₂-Emissionen von Treibstoffen, die nach Artikel 17 des Mineralölsteuergesetzes vom 21. Juni 1996²⁶⁹ ganz von der Mineralölsteuer befreit sind.

²⁶⁶ Fassung gemäss Ziff. I der V vom 4. Mai 2022, in Kraft seit 1. Juni 2022 (AS 2022 311).

²⁶⁷ Eingefügt durch Ziff. I der V vom 25. Nov. 2020, in Kraft seit 1. Jan. 2021 (AS 2020 6081).

²⁶⁸ Aufgehoben durch Ziff. I der V vom 13. Nov. 2019, mit Wirkung seit 1. Jan. 2020 (AS 2019 4335).

²⁶⁹ SR 641.61

Art. 87 Ausnahme von der Kompensationspflicht bei geringen Mengen

¹ Die Pflicht nach Artikel 86 Absatz 1 gilt nicht für Personen, die in den vergangenen drei Jahren Treibstoffmengen in den steuerrechtlich freien Verkehr überführt haben, bei deren energetischer Nutzung weniger als 1000 Tonnen CO₂ pro Jahr ausgestossen wurden.

² Die Ausnahme von der Kompensationspflicht dauert bis zum Beginn des Jahres, in dem die CO₂-Emissionen, die durch die energetische Nutzung der in den steuerrechtlich freien Verkehr überführten Treibstoffmenge ausgestossen wurden, mehr als 1000 Tonnen CO₂ betragen.

Art. 88 Kompensationsgemeinschaften

¹ Kompensationspflichtige Personen können beim BAFU jeweils bis zum 30. November des Vorjahres beantragen, als Kompensationsgemeinschaft behandelt zu werden.

² Eine Kompensationsgemeinschaft hat die Rechte und Pflichten einer einzelnen kompensationspflichtigen Person.

³ Sie hat eine Vertreterin oder einen Vertreter zu bezeichnen.

Art. 89²⁷⁰ Kompensationssatz

¹ Kompensiert werden müssen die CO₂-Emissionen, die bei der energetischen Nutzung der im betreffenden Jahr in den steuerrechtlich freien Verkehr überführten Treibstoffe entstehen.

² Der Kompensationssatz im Inland beträgt ab dem Jahr 2022 mindestens 15 Prozent.

³ Der Kompensationssatz insgesamt beträgt:

- a. für das Jahr 2022: 17 Prozent;
- b. für das Jahr 2023: 20 Prozent;
- c. ab dem Jahr 2024: 23 Prozent.

⁴ Die CO₂-Emissionen je Treibstoff berechnen sich anhand der Emissionsfaktoren nach Anhang 10.

Art. 90²⁷¹ Zulässige Kompensationsmassnahmen

¹ Zur Erfüllung der Kompensationspflicht ist die Abgabe von Bescheinigungen für Emissionsverminderungen oder die Erhöhung der Senkenleistungen zugelassen.

² Erfüllen die abgegebenen Bescheinigungen die Anforderung an die Permanenz nach Artikel 5 Absatz 2 nicht mehr, können sie nicht an die Erfüllung der Kompensationspflicht angerechnet werden.

²⁷⁰ Fassung gemäss Ziff. I der V vom 4. Mai 2022, in Kraft seit 1. Jan. 2022 (AS 2022 311).

²⁷¹ Fassung gemäss Ziff. I der V vom 4. Mai 2022, in Kraft seit 1. Jan. 2022 (AS 2022 311).

³ Wurden Bescheinigungen nach Absatz 2 bereits an die Erfüllung der Kompensationspflicht angerechnet, so werden diese entsprechend gekennzeichnet und der kompensationspflichtigen Person rückerstattet. Die kompensationspflichtige Person hat im Folgejahr im selben Umfang Bescheinigungen nachzureichen, die die Anforderungen nach Artikel 5 erfüllen. Es können Bescheinigungen nachgereicht werden, die zum Zeitpunkt der ursprünglichen Abgabe abgegeben werden konnten.

Art. 91 Erfüllung der Kompensationspflicht

¹ Die kompensationspflichtige Person erfüllt ihre Kompensationspflicht jeweils bis zum 31. Dezember des Folgejahres.²⁷²

² ...²⁷³

³ ...²⁷⁴

⁴ Mit der Erfüllung der Kompensationspflicht erstattet die kompensationspflichtige Person detailliert und transparent Bericht über die Kosten je kompensierte Tonne CO₂.²⁷⁵

⁵ In einer vom BAFU geführten Datenbank werden pro kompensationspflichtige Person die folgenden Daten und Dokumente verwaltet:

- a. die Menge der CO₂-Emissionen, die kompensiert werden müssen;
- b. die Menge der noch nicht zur Erfüllung der Kompensationspflicht verwendeten Bescheinigungen;
- c. die Höhe der Kosten je kompensierte Tonne CO₂.²⁷⁶

Art. 92 Nichterfüllung der Kompensationspflicht

¹ Erfüllt die kompensationspflichtige Person ihre Kompensationspflicht nicht fristgemäss, so setzt ihr das BAFU eine angemessene Nachfrist.

² Erfüllt sie ihre Kompensationspflicht auch nach Ablauf dieser Frist nicht, so verfügt das BAFU die Sanktion nach Artikel 28 des CO₂-Gesetzes.

³ Die Zahlungsfrist beträgt 30 Tage ab Eröffnung der Verfügung. Bei verspäteter Zahlung ist ein Verzugszins geschuldet. Das EFD setzt den Zinssatz fest.²⁷⁷

²⁷² Fassung gemäss Ziff. I der V vom 13. Nov. 2019, in Kraft seit 1. Jan. 2020 (AS **2019** 4335).

²⁷³ Aufgehoben durch Ziff. I der V vom 4. Mai 2022, mit Wirkung seit 1. Jan. 2022 (AS **2022** 311).

²⁷⁴ Aufgehoben durch Ziff. I der V vom 25. Nov. 2020, mit Wirkung seit 1. Jan. 2021 (AS **2020** 6081).

²⁷⁵ Fassung gemäss Ziff. I der V vom 25. Nov. 2020, in Kraft seit 1. Jan. 2021 (AS **2020** 6081).

²⁷⁶ Eingefügt durch Ziff. I der V vom 8. Okt. 2014 (AS **2014** 3293). Fassung gemäss Ziff. I der V vom 29. Sept. 2023, in Kraft seit 1. Nov. 2023 (AS **2023** 581).

²⁷⁷ Fassung gemäss Ziff. I der V vom 4. Mai 2022, in Kraft seit 1. Jan. 2022 (AS **2022** 311).

⁴ Die Frist für die Abgabe der Emissionsrechte und der internationalen Bescheinigungen ist der 1. Juni des Folgejahres.²⁷⁸

8. Kapitel: CO₂-Abgabe

1. Abschnitt: Allgemeine Bestimmungen

Art. 93 Abgabeobjekt

Der CO₂-Abgabe unterliegen die Herstellung, Gewinnung und Einfuhr:

- a. von Kohle;
- b. der übrigen Brennstoffe nach Artikel 2 Absatz 1 des CO₂-Gesetzes, sofern sie der Mineralölsteuer nach dem Mineralölsteuergesetz vom 21. Juni 1996²⁷⁹ unterliegen.

Art. 94 Abgabesatz

¹ Der Abgabesatz wird wie folgt erhöht:

- a. ab 1. Januar 2014: auf 60 Franken je Tonne CO₂, falls die CO₂-Emissionen aus Brennstoffen im Jahr 2012 mehr als 79 Prozent der Emissionen des Jahres 1990 betragen;
- b. ab 1. Januar 2016:
 1. auf 72 Franken je Tonne CO₂, falls die CO₂-Emissionen aus Brennstoffen im Jahr 2014 mehr als 76 Prozent der Emissionen des Jahres 1990 betragen,
 2. auf 84 Franken je Tonne CO₂, falls die CO₂-Emissionen aus Brennstoffen im Jahr 2014 mehr als 78 Prozent der Emissionen des Jahres 1990 betragen;
- c. ab 1. Januar 2018:
 1. auf 96 Franken je Tonne CO₂, falls die CO₂-Emissionen aus Brennstoffen im Jahr 2016 mehr als 73 Prozent der Emissionen des Jahres 1990 betragen,
 2. auf 120 Franken je Tonne CO₂, falls die CO₂-Emissionen aus Brennstoffen im Jahr 2016 mehr als 76 Prozent der Emissionen des Jahres 1990 betragen;
- d.²⁸⁰ ab 1. Januar 2022: auf 120 Franken je Tonne CO₂, falls die CO₂-Emissionen aus Brennstoffen im Jahr 2020 mehr als 67 Prozent der Emissionen des Jahres 1990 betragen.

²⁷⁸ Fassung gemäss Ziff. I der V vom 29. Sept. 2023, in Kraft seit 1. Nov. 2023 (AS 2023 581).

²⁷⁹ SR 641.61

²⁸⁰ Eingelegt durch Ziff. I der V vom 25. Nov. 2020, in Kraft seit 1. Jan. 2021 (AS 2020 6081).

² Die CO₂-Abgabe wird nach dem Tarif in Anhang 11 erhoben.

Art. 95²⁸¹ Nachweis der Abgabentrachtung

Wer mit Brennstoffen nach Artikel 93 handelt, muss auf den Rechnungen für Erwerberinnen und Erwerber die mit der CO₂-Abgabe belastete Brennstoffmenge und den angewendeten Abgabesatz angeben.

2. Abschnitt: Rückerstattung der CO₂-Abgabe

Art. 96 Anspruch auf Rückerstattung

¹ Die Rückerstattung der CO₂-Abgabe beantragen können Betreiber von Anlagen und Personen:²⁸²

- a. die von der CO₂-Abgabe befreit sind;
- b. die WKK-Anlagen betreiben, die weder am EHS teilnehmen noch einer Verminderungsverpflichtung unterliegen (Art. 32a Abs. 1 CO₂-Gesetz); oder
- c. die abgabebelastete Brennstoffe nicht energetisch nutzen (Art. 32c CO₂-Gesetz).²⁸³

² Von der CO₂-Abgabe befreit sind:

- a. Betreiber von Anlagen, die am EHS teilnehmen (Art. 17 CO₂-Gesetz);
- b. *Aufgehoben*
- c. Betreiber von Anlagen mit Verminderungsverpflichtung (Art. 31 und 31a CO₂-Gesetz).²⁸⁴

Art. 96a²⁸⁵ Rückerstattung für Betreiber von WKK-Anlagen mit Verminderungsverpflichtung²⁸⁶

¹ Ein Betreiber von Anlagen mit Verminderungsverpflichtung, der WKK-Anlagen betreibt, erhält auf Gesuch hin 60 Prozent der CO₂-Abgabe auf den Brennstoffen, die für die Stromproduktion nach Artikel 32a des CO₂-Gesetzes eingesetzt wurden, rückerstattet, wenn:²⁸⁷

²⁸¹ Fassung gemäss Ziff. I der V vom 25. Nov. 2020, in Kraft seit 1. Jan. 2021 (AS 2020 6081).

²⁸² Fassung gemäss Ziff. I der V vom 13. Nov. 2019, in Kraft seit 1. Jan. 2020 (AS 2019 4335).

²⁸³ Fassung gemäss Ziff. I der V vom 1. Nov. 2017, in Kraft seit 1. Jan. 2018 (AS 2017 6753).

²⁸⁴ Fassung gemäss Ziff. I der V vom 13. Nov. 2019, in Kraft seit 1. Jan. 2020 (AS 2019 4335).

²⁸⁵ Eingefügt durch Ziff. I der V vom 1. Nov. 2017, in Kraft seit 1. Jan. 2018 (AS 2017 6753).

²⁸⁶ Fassung gemäss Ziff. I der V vom 13. Nov. 2019, in Kraft seit 1. Jan. 2020 (AS 2019 4335).

²⁸⁷ Fassung gemäss Ziff. I der V vom 13. Nov. 2019, in Kraft seit 1. Jan. 2020 (AS 2019 4335).

- a. eine oder mehrere WKK-Anlagen je eine Feuerungswärmeleistung von mindestens 0.5 MW und höchstens 20 MW aufweist;
- b. eine oder mehrere WKK-Anlagen gegenüber dem Jahr 2012 zusätzlich 1,22 GWh Strom pro Jahr produziert hat, der mit fossilen Brennstoffen erzeugt wurde; und
- c.²⁸⁸ der zusätzlich produzierte Strom ausserhalb der Anlagen verwendet wurde.

² Er hat Anspruch auf die Rückerstattung der restlichen 40 Prozent der CO₂-Abgabe auf den Brennstoffen, die zur Stromproduktion nach Artikel 32a des CO₂-Gesetzes eingesetzt wurden, wenn er:²⁸⁹

- a. diesen Betrag für Massnahmen nach Artikel 31a Absatz 2 des CO₂-Gesetzes einsetzt;
- b. die Massnahme wirksam der Steigerung der Energieeffizienz dient;
- c.²⁹⁰ die Massnahmen nicht in einer anderen Anlage, deren Betreiber eine Verminderungsverpflichtung eingegangen ist oder der am EHS teilnimmt, umsetzt;
- d. die Wirkung der Massnahmen nicht anderweitig geltend macht;
- e.²⁹¹ die Massnahmen bis 2021 umsetzt;
- f. dem BAFU nach Artikel 72 regelmässig Bericht erstattet; und
- g. dem BAFU allfällige Abweichungen von der Investitionspflicht nach Buchstabe a mit einer Begründung und Angabe der vorgesehenen Korrekturmassnahmen meldet.

³ Das BAFU kann die Frist nach Absatz 2 Buchstabe e auf Gesuch hin um zwei Jahre erstrecken.

Art. 96b²⁹² Rückerstattung für Betreiber von fossil-thermischen Kraftwerken

¹ Ein Betreiber von fossil-thermischen Kraftwerken erhält auf Gesuch hin die Differenz zwischen der bezahlten CO₂-Abgabe auf Brennstoffen und dem Mindestpreis nach Artikel 17 CO₂-Gesetz rückerstattet.

² Als fossil-thermische Kraftwerke gelten Anlagen, die aus fossilen Energieträgern entweder nur Strom oder gleichzeitig auch Wärme produzieren und:

- a. die nach Inkrafttreten der Änderung vom 13. November 2019 neu am EHS teilnehmen;

²⁸⁸ Fassung gemäss Ziff. I der V vom 13. Nov. 2019, in Kraft seit 1. Jan. 2020 (AS 2019 4335).

²⁸⁹ Fassung gemäss Ziff. I der V vom 13. Nov. 2019, in Kraft seit 1. Jan. 2020 (AS 2019 4335).

²⁹⁰ Fassung gemäss Ziff. I der V vom 13. Nov. 2019, in Kraft seit 1. Jan. 2020 (AS 2019 4335).

²⁹¹ Fassung gemäss Ziff. I der V vom 25. Nov. 2020, in Kraft seit 1. Jan. 2021 (AS 2020 6081).

²⁹² Eingefügt durch Ziff. I der V vom 13. Nov. 2019, in Kraft seit 1. Jan. 2020 (AS 2019 4335).

- b. die eine Gesamtleistung von mindestens einem MW und einen Gesamtwirkungsgrad von weniger als 80 Prozent aufweisen;
- c. die Strom an Dritte verkaufen;
- d. die an einem Standort während mindestens zwei Jahren oder während mehr als 50 Stunden pro Jahr betrieben werden;
- e. die nicht ausschliesslich für die Forschung, Entwicklung und Prüfung neuer Produkte und Prozesse genutzt werden; und
- f. deren Hauptzweck nicht die Entsorgung von Siedlungs- oder Sonderabfällen nach Artikel 3 Buchstaben a beziehungsweise c VVEA²⁹³ ist.

³ Für die Beurteilung der externen Kosten nach Artikel 17 des CO₂-Gesetzes berücksichtigt das BAFU insbesondere den jeweiligen Stand der wissenschaftlichen Erkenntnisse.

⁴ Betreiber von fossil-thermischen Kraftwerken reichen das Rückerstattungsgesuch bis zum 30. Juni beim BAFU zuhanden der Vollzugsbehörden ein. Das Gesuch muss die Preise für den Kauf der Emissionsrechte der vergangenen zwölf Monate enthalten. Die entsprechenden Belege sind beizulegen.

⁵ Liefert der Betreiber keine belegbaren Angaben zu den bezahlten Beträgen, so wird ein Wert von null Franken angenommen.²⁹⁴

Art. 97 Gesuch um Rückerstattung²⁹⁵

¹ Das Rückerstattungsgesuch ist beim Bundesamt für Zoll und Grenzsicherheit (BAZG)²⁹⁶ in der von diesem vorgeschriebenen Form einzureichen.

² Es muss enthalten:

- a. eine genaue Zusammenstellung der bezahlten CO₂-Abgaben;
- b.²⁹⁷ ...
- c. Menge und Art der erworbenen Brennstoffe;
- d. den angewendeten CO₂-Abgabesatz.

³ Das BAZG kann weitere Nachweise verlangen, soweit es diese für die Rückerstattung benötigt. Insbesondere sind ihm auf Verlangen die Rechnungen über die bezahlten CO₂-Abgaben vorzulegen.²⁹⁸

²⁹³ SR **814.600**

²⁹⁴ Fassung gemäss Ziff. I der V vom 4. Mai 2022, in Kraft seit 1. Juni 2022 (AS **2022** 311).

²⁹⁵ Fassung gemäss Ziff. I der V vom 13. Nov. 2019, in Kraft seit 1. Jan. 2020 (AS **2019** 4335).

²⁹⁶ Die Bezeichnung der Verwaltungseinheit wurde in Anwendung von Art. 20 Abs. 2 der Publikationsverordnung vom 7. Okt. 2015 (SR **170.512.1**) auf den 1. Jan. 2022 angepasst (AS **2021** 589). Diese Anpassung wurde im ganzen Text vorgenommen.

²⁹⁷ Aufgehoben durch Ziff. I der V vom 25. Nov. 2020, mit Wirkung seit 1. Jan. 2021 (AS **2020** 6081).

²⁹⁸ Fassung gemäss Ziff. I der V vom 25. Nov. 2020, in Kraft seit 1. Jan. 2021 (AS **2020** 6081).

Art. 98 Periodizität der Rückerstattung²⁹⁹

¹ Ein Rückerstattungs-gesuch umfasst einen Zeitraum von 12 Monaten. Es kann einen kürzeren Zeitraum umfassen, sofern sich der beantragte Betrag auf mindestens 100 000 Franken beläuft.³⁰⁰

² Es ist bis zum 30. Juni einzureichen für die bezahlten CO₂-Abgaben aus dem:

- a. Vorjahr;
- b. im Vorjahr abgelaufenen Geschäftsjahr.

³ Der Anspruch auf Rückerstattung verwirkt, wenn das Gesuch nicht fristgemäss eingereicht wird.

Art. 98a³⁰¹ Rückerstattung für Betreiber von WKK-Anlagen, die weder am EHS teilnehmen noch einer Verminderungsverpflichtung unterliegen

¹ Ein Betreiber von Anlagen, der weder am EHS teilnimmt noch einer Verminderungsverpflichtung unterliegt und der WKK-Anlagen nach Artikel 32a Absatz 1 des CO₂-Gesetzes betreibt, erhält für jede WKK-Anlage, die je eine Feuerungswärmeleistung von mindestens 0.5 MW und höchstens 20 MW aufweist, auf Gesuch hin 60 Prozent der CO₂-Abgabe auf den Brennstoffen, die zur Stromproduktion eingesetzt wurden, rückerstattet.

² Der Betreiber von WKK-Anlagen hat Anspruch auf die Rückerstattung der restlichen 40 Prozent der CO₂-Abgabe auf den Brennstoffen, die zur Stromproduktion eingesetzt wurden, wenn:

- a. er diesen Betrag für Massnahmen nach Artikel 32b Absatz 2 des CO₂-Gesetzes einsetzt;
- b. die Massnahme wirksam der Steigerung der Energieeffizienz dient;
- c. er die Massnahmen nicht in einer Anlage, deren Betreiber eine Verminderungsverpflichtung eingegangen ist oder der am EHS teilnimmt, umsetzt;
- d. er die Wirkung der Massnahmen nicht anderweitig geltend macht; und
- e. er die Massnahmen innerhalb von drei Folgejahren umsetzt.

³ Das BAFU kann die Frist nach Absatz 2 Buchstabe e auf Gesuch hin um zwei Jahre erstrecken.

²⁹⁹ Fassung gemäss Ziff. I der V vom 13. Nov. 2019, in Kraft seit 1. Jan. 2020 (AS 2019 4335).

³⁰⁰ Fassung gemäss Ziff. I der V vom 24. Nov. 2021, in Kraft seit 1. Jan. 2022 (AS 2021 859).

³⁰¹ Eingefügt durch Ziff. I der V vom 1. Nov. 2017 (AS 2017 6753). Fassung gemäss Ziff. I der V vom 13. Nov. 2019, in Kraft seit 1. Jan. 2020 (AS 2019 4335).

Art. 98b³⁰² Gesuch um Rückerstattung für Betreiber von WKK-Anlagen, die weder am EHS teilnehmen noch einer Verminderungsverpflichtung unterliegen³⁰³

¹ Betreiber von WKK-Anlagen, die weder am EHS teilnehmen noch einer Verminderungsverpflichtung unterliegen, reichen das Rückerstattungsgesuch bis zum 30. Juni zuhänden der Vollzugsbehörde ein. Es muss insbesondere enthalten:³⁰⁴

- a. die Menge der für die Stromproduktion verwendeten abgabebelasteten Brennstoffe; diese berechnet sich anhand der auf dem Herkunftsnachweis ausgewiesenen jährlichen Strommenge und des Heizwertes des verwendeten Energieträgers;
- b. den Herkunftsnachweis nach Artikel 9 Absatz 1 EnG³⁰⁵;
- c. Angaben über die Feuerungswärmeleistung;
- d. den Monitoringbericht;
- e. Angaben über die jährliche Entwicklung der CO₂-Emissionen, die aufgrund der gemessenen Produktion von Strom entstanden sind;
- f. die Bestätigung des Standortkantons, dass die Luftreinhalteverordnung eingehalten ist;
- g. Angaben über geplante Massnahmen;
- h. und i.³⁰⁶ ...
- j.³⁰⁷ die Bestätigung, dass für den Betrieb der WKK-Anlagen abgabebelastete Brennstoffe eingesetzt wurden, sowie die Angabe des angewendeten CO₂-Abgabesatzes.

² Das BAFU macht Vorgaben für die Form des Gesuchs.

³ Es prüft die Voraussetzungen nach Absatz 1 Buchstaben a–g und leitet das Gesuch zum Entscheid an das BAZG weiter.

^{3bis} Dem BAZG sind auf Verlangen die Rechnungen über die bezahlten CO₂-Abgaben vorzulegen.³⁰⁸

⁴ Der Monitoringbericht nach Absatz 1 Buchstabe d muss insbesondere Angaben über die Entwicklung der CO₂-Emissionen, die aufgrund der Stromproduktion entstanden

³⁰² Eingefügt durch Ziff. I der V vom 1. Nov. 2017, in Kraft seit 1. Jan. 2018 (AS 2017 6753).

³⁰³ Fassung gemäss Ziff. I der V vom 13. Nov. 2019, in Kraft seit 1. Jan. 2020 (AS 2019 4335).

³⁰⁴ Fassung gemäss Ziff. I der V vom 25. Nov. 2020, in Kraft seit 1. Jan. 2021 (AS 2020 6081).

³⁰⁵ SR 730.0

³⁰⁶ Aufgehoben durch Ziff. I der V vom 25. Nov. 2020, mit Wirkung seit 1. Jan. 2021 (AS 2020 6081).

³⁰⁷ Fassung gemäss Ziff. I der V vom 25. Nov. 2020, mit Wirkung seit 1. Jan. 2021 (AS 2020 6081).

³⁰⁸ Eingefügt durch Ziff. I der V vom 25. Nov. 2020, mit Wirkung seit 1. Jan. 2021 (AS 2020 6081).

sind, sowie eine Beschreibung der umgesetzten Massnahmen und Investitionen enthalten. Das BAFU macht Vorgaben für die Form des Berichts.

Art. 98^{c309} Periodizität der Rückerstattung für Betreiber von WKK-Anlagen, die weder am EHS teilnehmen noch einer Verminderungsverpflichtung unterliegen³¹⁰

¹ Das Rückerstattungs-gesuch nach Artikel 98b wird für einen Zeitraum von 12 Monaten eingereicht und gilt für die verbrauchten Brennstoffe im Vorjahr oder in dem im Vorjahr abgelaufenen Geschäftsjahr.

² Die Rückerstattung erfolgt durch das BAZG und umfasst 100 Prozent der CO₂-Abgabe auf die Brennstoffe, die zur Stromproduktion eingesetzt wurden.

³ Der Anspruch auf Rückerstattung verwirkt, wenn das Gesuch nicht fristgemäss eingereicht wird.

Art. 99 Rückerstattung für nicht energetische Nutzung

¹ Wer abgabebelastete Brennstoffe nicht energetisch nutzt und eine Rückerstattung beantragen will, muss nachweisen, welche Mengen nicht energetisch genutzt worden sind. Er oder sie muss zu diesem Zweck Aufzeichnungen (Verbrauchskontrollen) über Eingang, Ausgang und Verbrauch der Brennstoffe sowie über die Lagerbestände führen.

^{1bis} Das BAZG kann die Rückerstattung der Abgabe für nicht energetisch genutzte Brennstoffe aufgrund der eingekauften Menge gewähren, sofern aufgrund der betrieblichen Verhältnisse bei der gesuchstellenden Person keine Zweifel am nicht energetischen Verwendungszweck bestehen und die gesuchstellende Person die nicht energetische Verwendung der Brennstoffe gegenüber dem BAZG verbindlich bestätigt.³¹¹

² Das Rückerstattungs-gesuch ist beim BAZG in der von diesem vorgeschriebenen Form einzureichen.

³ Es muss Angaben enthalten über:

- a. die Art der nicht energetischen Nutzung;
- b. Menge und Art der nicht energetisch genutzten Brennstoffe;
- c. den angewendeten CO₂-Abgabesatz.

⁴ Das BAZG kann weitere Nachweise verlangen, soweit es diese für die Rückerstattung benötigt. Insbesondere sind ihm auf Verlangen die Rechnungen über die bezahlten CO₂-Abgaben vorzulegen.³¹²

³⁰⁹ Eingefügt durch Ziff. I der V vom 1. Nov. 2017, in Kraft seit 1. Jan. 2018 (AS 2017 6753).

³¹⁰ Fassung gemäss Ziff. I der V vom 13. Nov. 2019, in Kraft seit 1. Jan. 2020 (AS 2019 4335).

³¹¹ Eingefügt durch Ziff. I der V vom 25. Nov. 2020, mit Wirkung seit 1. Jan. 2021 (AS 2020 6081).

³¹² Fassung gemäss Ziff. I der V vom 25. Nov. 2020, mit Wirkung seit 1. Jan. 2021 (AS 2020 6081).

Art. 100 Periodizität der Rückerstattung für nicht energetische Nutzung

¹ Ein Rückerstattungs-gesuch kann einen Zeitraum von 1–12 Monaten umfassen.

² Es ist innerhalb von drei Monaten nach Abschluss des Geschäftsjahres einzureichen.

³ Für Brennstoffe, die mehr als zwei Jahre vor Einreichen des Gesuchs nicht energetisch genutzt worden sind, besteht kein Anspruch auf Rückerstattung mehr.

Art. 101 Aufbewahrung von Belegen

Alle für die Rückerstattung wesentlichen Unterlagen sind während fünf Jahren aufzubewahren und dem BAZG auf Verlangen vorzulegen.

Art. 102³¹³ Mindestbetrag für eine Rückerstattung

Rückerstattungsbeträge unter 100 Franken pro Gesuch werden nicht ausbezahlt.

Art. 103 Aufschieb der Rückerstattung

Verletzt ein Betreiber von Anlagen oder eine Person nach Artikel 96 seine Mitwirkungspflichten nach dieser Verordnung, so kann das BAZG in Absprache mit dem BAFU die Rückerstattung der CO₂-Abgabe aufschieben.

9. Kapitel: Verwendung der Erträge aus der CO₂-Abgabe**1. Abschnitt:**³¹⁴**Globalbeiträge zur langfristigen Verminderung der CO₂-Emissionen bei Gebäuden****Art. 104** Globalbeitragsberechtigung

¹ Der Bund gewährt den Kantonen Globalbeiträge nach Artikel 34 Absatz 1 des CO₂-Gesetzes für die Förderung von Massnahmen zur langfristigen Verminderung der CO₂-Emissionen bei Gebäuden einschliesslich Senkung des Stromverbrauchs im Winterhalbjahr, wenn:

- a. die Anforderungen nach den Artikeln 55–60 der Energieverordnung vom 1. November 2017³¹⁵ (EnV) eingehalten sind;
- b. mit den Massnahmen wirksam CO₂-Emissionen vermindert werden, einschliesslich Senkung des Stromverbrauchs im Winterhalbjahr; und
- c. die Massnahmen kantonsübergreifend harmonisiert umgesetzt werden.

³¹³ Fassung gemäss Ziff. I der V vom 24. Nov. 2021, in Kraft seit 1. Jan. 2022 (AS 2021 859).

³¹⁴ Fassung gemäss Ziff. I der V vom 1. Nov. 2017, in Kraft seit 1. Jan. 2018 (AS 2017 6753).

³¹⁵ SR 730.01

² Er gewährt keine Globalbeiträge insbesondere für Massnahmen:

- a.³¹⁶ die in Anlagen umgesetzt werden, deren Betreiber eine Verminderungsverpflichtung nach dem CO₂-Gesetz eingegangen ist oder der am EHS teilnimmt;
- b. die im Rahmen von Vereinbarungen mit dem Bund nach Artikel 4 Absatz 3 des CO₂-Gesetzes zur Erreichung des gesetzlichen Reduktionsziels umgesetzt werden, wenn damit keine zusätzliche Emissionsverminderung erzielt wird;
- c. die bereits anderweitig durch den Bund oder eine private Organisation im Klimabereich unterstützt werden, wenn damit keine zusätzliche Emissionsverminderung erzielt wird.

Art. 105 Verfahren

Das Verfahren richtet sich nach den Artikeln 63, 64 und 67 EnV³¹⁷, wobei:

- a. der Kanton im Gesuch um Globalbeiträge zusätzlich seine Bereitschaft erklären muss, ein Programm mit Massnahmen nach Artikel 104 durchzuführen;
- b. das BFE das Gesuch zur Kenntnisnahme an das BAFU weiterleitet.

Art. 106 Einsatz der Mittel

Der Kanton muss mindestens 80 Prozent der Mittel, die sich aus den Globalbeiträgen des Bundes und den vom Kanton für das betreffende Programm selbst bereitgestellten Kredite ergeben, für Massnahmen zur Energie- und Abwärmenutzung nach Artikel 50 EnG³¹⁸ einsetzen.

Art. 107 Auszahlung

Die Globalbeiträge werden den Kantonen jährlich ausbezahlt.

Art. 108 Vollzugskosten

¹ Aus den Mitteln, die für die langfristige Verminderung der CO₂-Emissionen bei Gebäuden nach Artikel 34 Absatz 1 des CO₂-Gesetzes zur Verfügung stehen und in Form von Globalbeiträgen den Kantonen ausgerichtet werden, wird der Kanton für den Vollzug pauschal entschädigt. Die Pauschale beträgt fünf Prozent der von ihm gesprochenen und als Bundesanteil anrechenbaren Förderbeiträge.

² Aus den gleichen Mitteln wird das BFE für die Programmkommunikation mit höchstens einer Million Franken pro Jahr entschädigt.

³¹⁶ Fassung gemäss Ziff. I der V vom 13. Nov. 2019, in Kraft seit 1. Jan. 2020 (AS 2019 4335).

³¹⁷ SR 730.01

³¹⁸ SR 730.0

Art. 109 Kommunikation

¹ Das BFE ist für die gesamtschweizerische Kommunikation des Programms zur Verminderung von CO₂-Emissionen bei Gebäuden zuständig. Es legt zudem Grundsätze fest, die eine kantonsübergreifend einheitliche Kommunikation gewährleisten.

² Der Kanton macht das Förderprogramm bekannt und weist angemessen darauf hin, dass ein Teil der Fördermittel aus den Erträgen der CO₂-Abgabe stammt.

Art. 110 Berichterstattung

¹ Die Berichterstattung richtet sich nach Artikel 59 EnV³¹⁹.

² Der Bericht muss zusätzlich zu den Angaben nach Artikel 59 Absatz 3 EnV pro geförderttes Projekt und aufgeteilt nach den einzelnen Massnahmen angemessen Auskunft geben über die mit dem Förderprogramm erwarteten und erzielten Emissionsverminderungen.

³ Das BFE leitet den Bericht zur Kenntnisnahme an das BAFU weiter.

Art. 111 Kontrolle

Die Kontrolle der korrekten Verwendung der Globalbeiträge richtet sich nach Artikel 60 EnV³²⁰.

Art. 111a

Aufgehoben

**1a. Abschnitt:
Unterstützung von Projekten zur direkten Nutzung der Geothermie für die Wärmebereitstellung³²¹****Art. 112³²²** Zu einem Beitrag berechtigte Projekte

¹ Für Projekte zur direkten Nutzung der Geothermie für die Wärmebereitstellung (Art. 34 Abs. 2 CO₂-Gesetz) können Beiträge für die Prospektion und die Erschließung von Geothermie-Reservoirien gewährt werden, wenn die Projekte die Anforderungen gemäss Anhang 12 erfüllen.

² Die Beiträge betragen höchstens 60 Prozent der anrechenbaren Investitionskosten des Projektes; diese werden in Anhang 12 festgelegt.

³¹⁹ SR 730.01

³²⁰ SR 730.01

³²¹ Eingefügt durch Ziff. I der V vom 1. Nov. 2017, in Kraft seit 1. Jan. 2018 (AS 2017 6753).

³²² Fassung gemäss Ziff. I der V vom 1. Nov. 2017, in Kraft seit 1. Jan. 2018 (AS 2017 6753).

Art. 113³²³ Gesuch

¹ Das Gesuch um Leistung eines Beitrags ist beim BFE einzureichen.

² Gesuche um Unterstützung der Prospektion müssen den Anforderungen nach Anhang 12 Ziffer 3.1, Gesuche um Unterstützung der Erschliessung den Anforderungen nach Anhang 12 Ziffern 4.1 und 4.2, entsprechen. Die Gesuche müssen den Nachweis enthalten, dass die Gesuche der für das Projekt notwendigen Bewilligungen und Konzessionen bei den zuständigen Behörden vollständig eingereicht wurden und die Finanzierung des Projekts gesichert ist.³²⁴

³ Das BFE zieht zur Prüfung der Gesuche ein vom Projekt unabhängiges Expertengremium aus bis zu sechs Fachleuten bei. Daneben kann der Standortkanton eine Vertreterin oder einen Vertreter in das Expertengremium entsenden.

⁴ Das Expertengremium begutachtet die Gesuche und gibt zuhanden des BFE eine Empfehlung für die Beurteilung des Projekts ab. Bei der Empfehlung zuhanden des BFE hat die Kantonsvertreterin oder der Kantonsvertreter keine Stimme. Das Expertengremium kann zur Erfüllung seiner Aufgaben weitere Fachleute beiziehen.

⁵ Sind die Voraussetzungen für die Gewährung eines Beitrages gegeben, so schliesst der Bund mit der gesuchstellenden Person einen verwaltungsrechtlichen Vertrag ab. Darin sind insbesondere die Voraussetzungen für die Rückforderung nach Artikel 113b festzuhalten.

Art. 113a³²⁵ Reihenfolge der Berücksichtigung

¹ Stehen für ein Projekt keine oder nicht genügend Mittel zur Verfügung, so nimmt das BFE das Projekt in eine Warteliste auf, es sei denn, es erfüllt die Anspruchsvoraussetzungen offensichtlich nicht. Das BFE teilt dies der gesuchstellenden Person mit.

² Stehen wieder Mittel zur Verfügung, so berücksichtigt das BFE die am weitesten fortgeschrittenen Projekte. Sind mehrere Projekte gleich weit fortgeschritten, so wird das Projekt berücksichtigt, für das das vollständige Gesuch am frühesten eingereicht wurde.

Art. 113b³²⁶ Rückforderung

¹ Für die Rückforderung der Beiträge sind die Artikel 28–30 des Subventionsgesetzes vom 5. Oktober 1990³²⁷ (SuG) sinngemäss anwendbar. Die Beiträge können zudem zurückgefordert werden, wenn mit dem Betrieb der Anlage Gewinne erwirtschaftet werden, welche die Subventionen im Nachhinein unnötig erscheinen lassen.

³²³ Fassung gemäss Ziff. I der V vom 1. Nov. 2017, in Kraft seit 1. Jan. 2018 (AS 2017 6753).

³²⁴ Fassung gemäss Ziff. I der V vom 24. Nov. 2021, in Kraft seit 1. Jan. 2022 (AS 2021 859).

³²⁵ Eingefügt durch Ziff. I der V vom 1. Nov. 2017, in Kraft seit 1. Jan. 2018 (AS 2017 6753).

³²⁶ Eingefügt durch Ziff. I der V vom 1. Nov. 2017, in Kraft seit 1. Jan. 2018 (AS 2017 6753).

³²⁷ SR 616.1

² Wird das Projekt anderweitig genutzt und damit ein Gewinn erzielt, so kann das BFE die anteilmässige oder vollständige Rückzahlung der ausbezahlten Beiträge verfügen.

³ Das BFE ist vor einer anderweitigen Nutzung oder einer Veräusserung zu informieren über:

- a. die geplante Art der Nutzung;
- b. die Eigentumsverhältnisse und die Trägerschaft;
- c. allfällige Gewinne und deren Umfang.

2. Abschnitt: Förderung von Technologien zur Verminderung der Treibhausgasemissionen

Art. 114 Bürgschaft

¹ Der Bund verbürgt Darlehen für Anlagen und Verfahren nach Artikel 35 Absatz 3 des CO₂-Gesetzes, wenn:

- a. die Marktchancen der Anlagen und Verfahren gegeben sind;
- b. die Darlehensnehmerin ihre Kreditwürdigkeit glaubhaft darlegen kann; und
- c. die Darlehensgeberin die Bürgschaft bei der Festlegung des Darlehenszinses berücksichtigt.

² Er verbürgt nur Darlehen, die eine Bank nach dem Bankengesetz vom 8. November 1934³²⁸ oder eine andere geeignete Darlehensgeberin gewährt.

³ Die Bürgschaft kann das verbürgte Darlehen ganz oder teilweise absichern. Sie darf höchstens drei Millionen Franken betragen.

Art. 115 Zusicherung der Bürgschaft

¹ Das BAFU sichert der Darlehensnehmerin auf Gesuch hin die Gewährung der Bürgschaft zu, wenn die Anforderungen nach Artikel 114 erfüllt sind.

² Das Gesuch um Zusicherung der Bürgschaft muss enthalten:

- a. Angaben über die Organisationsform und die Finanzstruktur der Darlehensnehmerin;
- b. eine technische Dokumentation des Projektes, inklusive Beschreibung der Anlagen und Verfahren, und von dessen geplanter Entwicklung und Vermarktung;
- c. eine projektbezogene Beschreibung des Geschäftsmodells;
- d. Angaben darüber, inwieweit die Anlagen und Verfahren den Anforderungen nach Artikel 114 genügen.

³²⁸ SR 952.0

³ Das BAFU kann weitere Angaben verlangen, soweit es diese für die Beurteilung des Gesuchs benötigt.

⁴ Es kann in begründeten Fällen für die Zusicherung der Bürgschaft Sicherheiten einfordern.³²⁹

Art. 116 Meldepflicht und Berichterstattung

¹ Eine Darlehensnehmerin, die über ein verbürgtes Darlehen verfügt, informiert das BAFU während der Dauer der Bürgschaft unverzüglich über:

- a. Änderungen, die sich auf die Bürgschaft auswirken könnten;
- b. Änderungen der Kontaktangaben.

² Sie erstattet dem BAFU vierteljährlich Bericht über:³³⁰

- a. den Stand des verbürgten Darlehens;
- b.³³¹ den Geschäftsgang und dessen voraussichtliche Entwicklung; und
- c.³³² die Liquidität und die Finanzstruktur.

³ Sie lässt dem BAFU jährlich den Geschäftsbericht sowie die Bilanz und Erfolgsrechnung zukommen. Diese sind spätestens drei Monate nach deren Abschluss einzureichen.³³³

Art. 117³³⁴ Vollzug

¹ Das UVEK setzt zur Verwaltung des Technologiefonds einen Steuerungsausschuss und mittels verwaltungsrechtlichem Vertrag ein Bürgschaftskomitee und eine Geschäftsstelle ein. Es legt die Grundsätze über die Bürgschaftsvergabe und über die Organisation fest.

² Der Steuerungsausschuss hat die strategische Leitung des Technologiefonds.

³ Das Bürgschaftskomitee beurteilt auf Antrag der Geschäftsstelle die Bürgschaftsgesuche zuhanden des BAFU.

⁴ Die Geschäftsstelle führt den Technologiefonds operativ. Ihr obliegt insbesondere die Prüfung der Bürgschaftsgesuche, die Verwaltung der Bürgschaften und die Abwicklung von Bürgschaftsfällen sowie die Kontrolle der Berichterstattung nach Artikel 116. Sie erstattet dem Steuerungsausschuss Bericht über die Tätigkeiten und die finanzielle Situation des Technologiefonds.

³²⁹ Eingefügt durch Ziff. I der V vom 8. Okt. 2014, in Kraft seit 1. Dez. 2014 (AS 2014 3293).

³³⁰ Fassung gemäss Ziff. I der V vom 8. Okt. 2014, in Kraft seit 1. Dez. 2014 (AS 2014 3293).

³³¹ Fassung gemäss Ziff. I der V vom 8. Okt. 2014, in Kraft seit 1. Dez. 2014 (AS 2014 3293).

³³² Fassung gemäss Ziff. I der V vom 8. Okt. 2014, in Kraft seit 1. Dez. 2014 (AS 2014 3293).

³³³ Eingefügt durch Ziff. I der V vom 8. Okt. 2014, in Kraft seit 1. Dez. 2014 (AS 2014 3293).

³³⁴ Fassung gemäss Ziff. I der V vom 8. Okt. 2014, in Kraft seit 1. Dez. 2014 (AS 2014 3293).

⁵ Die Geschäftsstelle erhebt von den Bürgschaftsnehmerinnen und -nehmern Gebühren für die Prüfung der Bürgschaftsgesuche sowie für die Kontrolle der Bürgschaftsnehmerinnen und -nehmer während der Laufzeit der Bürgschaft. Die Gebühr für die Prüfung des Bürgschaftsgesuchs wird pauschal bemessen und richtet sich nach Ziffer 9 des Anhangs der Gebührenverordnung BAFU vom 3. Juni 2005³³⁵ (GebV-BAFU). Die jährliche Bürgschaftsgebühr wird nach Aufwand bemessen (Art. 4 GebV-BAFU); sie beträgt pro Jahr höchstens 0,9 Prozent der Bürgschaftssumme.³³⁶

Art. 118 Finanzierung

¹ Die Mittel für den Technologiefonds werden im Voranschlag eingestellt.

² Die Bundesversammlung beschliesst Verpflichtungskredite für die Gewährung der Bürgschaften.

³ Die Summe der Bürgschaften darf zu keinem Zeitpunkt mehr als 500 Millionen Franken betragen.

3. Abschnitt: Verteilung an die Bevölkerung

Art. 119 Ertragsanteil der Bevölkerung

¹ Der Anteil der Bevölkerung am Abgabeertrag (Ertragsanteil der Bevölkerung) umfasst den Anteil der Bevölkerung am geschätzten Jahresertrag des Erhebungsjahres und die Differenz zum zwei Jahre zuvor geschätzten Anteil sowie den Anteil der Bevölkerung an den zwei Jahren zuvor nicht ausgeschöpften Mittel nach Artikel 34 Absatz 4 des CO₂-Gesetzes.³³⁷

² Der geschätzte Jahresertrag entspricht den voraussichtlichen Einnahmen zuzüglich positiver und abzüglich negativer Zinsen per 31. Dezember.

Art. 120 Verteilung

¹ Der Ertragsanteil der Bevölkerung wird im Auftrag und unter Aufsicht des BAFU von den Versicherern jeweils im Erhebungsjahr verteilt. Die Differenz zwischen dem geschätzten und dem tatsächlichen Jahresertrag sowie der Anteil der Bevölkerung an den nicht ausgeschöpften Mittel nach Artikel 34 Absatz 4 des CO₂-Gesetzes werden jeweils bei der Ertragsverteilung im übernächsten Jahr ausgeglichen.³³⁸

³³⁵ SR **814.014**

³³⁶ Fassung gemäss Ziff. I der V vom 13. Nov. 2019, in Kraft seit 1. Jan. 2020 (AS **2019** 4335).

³³⁷ Fassung gemäss Ziff. I der V vom 1. Nov. 2017, in Kraft seit 1. Jan. 2018 (AS **2017** 6753).

³³⁸ Fassung gemäss Ziff. I der V vom 1. Nov. 2017, in Kraft seit 1. Jan. 2018 (AS **2017** 6753).

² Als Versicherer gelten:

- a. die Versicherer der obligatorischen Krankenversicherung nach dem Bundesgesetz vom 18. März 1994³³⁹ über die Krankenversicherung (KVG);
- b. die Militärversicherung nach dem Bundesgesetz vom 19. Juni 1992³⁴⁰ über die Militärversicherung (MVG).

³ Die Versicherer verteilen den Ertragsanteil der Bevölkerung in gleichmässigen Beträgen auf alle Personen, die im Erhebungsjahr:

- a. der Versicherungspflicht nach KVG oder nach Artikel 2 Absatz 1 oder 2 MVG unterstehen; und
- b. ihren Wohnsitz oder ihren gewöhnlichen Aufenthalt in der Schweiz haben.

⁴ An Personen, die während dem Erhebungsjahr nur zeitweise bei einem Versicherer versichert sind, werden die Beträge entsprechend dieser Zeitdauer verteilt.

⁵ Die Versicherer verrechnen die Beträge mit den im Erhebungsjahr fälligen Prämienrechnungen.

Art. 121 Ausrichtung an die Versicherer

¹ Der Ertragsanteil der Bevölkerung wird den Versicherern bis zum 30. Juni des Erhebungsjahres anteilmässig ausgerichtet.

² Massgebend für die Berechnung des Anteils jedes Versicherers ist die Anzahl der bei ihm versicherten Personen, die per 1. Januar des Erhebungsjahres die Voraussetzungen nach Artikel 120 Absatz 3 erfüllen.

³ Die Differenz zwischen dem ausgerichteten Anteil und der Summe der tatsächlich verteilten Beträge wird jeweils im nächsten Jahr ausgeglichen.

Art. 122 Organisation

¹ Jeder Versicherer meldet dem Bundesamt für Gesundheit bis zum 20. März des Erhebungsjahres:

- a. die Anzahl der bei ihm versicherten Personen, die per 1. Januar des Erhebungsjahres die Voraussetzungen nach Artikel 120 Absatz 3 erfüllen;
- b. die Summe der im Vorjahr tatsächlich verteilten Beträge.

² Die Versicherer informieren die versicherten Personen anlässlich der Mitteilung der neuen Prämie für das Erhebungsjahr über die Höhe des zu verteilenden Betrags. Zusätzlich müssen sie den versicherten Personen ein vom BAFU verfasstes Merkblatt über den Ablauf der Rückverteilung zukommen lassen.³⁴¹

³³⁹ SR **832.10**

³⁴⁰ SR **833.1**

³⁴¹ Fassung gemäss Ziff. I der V vom 4. Mai 2022, in Kraft seit 1. Juni 2022 (AS **2022** 311).

Art. 123 Entschädigung der Versicherer

Für den Vollzugaufwand nach dieser Verordnung sowie nach der Verordnung vom 12. November 1997³⁴² über die Lenkungsabgabe auf flüchtigen organischen Verbindungen werden die Versicherer pro versicherte Person, die per 1. Januar des Erhebungsjahres die Voraussetzungen nach Artikel 120 Absatz 3 erfüllt, mit insgesamt 30 Rappen entschädigt.

4. Abschnitt: Verteilung an die Wirtschaft**Art. 124** Ertragsanteil der Wirtschaft

¹ Der Anteil der Wirtschaft am Abgabeertrag (Ertragsanteil der Wirtschaft) umfasst den Anteil der Wirtschaft am geschätzten Jahresertrag des Erhebungsjahres und die Differenz zum zwei Jahre zuvor geschätzten Anteil sowie die nicht ausgeschöpften Mittel nach Artikel 34 Absatz 4 des CO₂-Gesetzes abzüglich des Anteils der Bevölkerung an den zwei Jahren zuvor nicht ausgeschöpften Mittel nach Artikel 34 Absatz 4 des CO₂-Gesetzes.³⁴³

² Der geschätzte Jahresertrag entspricht den voraussichtlichen Einnahmen zuzüglich positiver und abzüglich negativer Zinsen per 31. Dezember.

Art. 125 Verteilung

¹ Der Ertragsanteil der Wirtschaft wird im Auftrag und unter Aufsicht des BAFU sowie nach den Weisungen des Bundesamtes für Sozialversicherungen den Arbeitgebern von den AHV-Ausgleichskassen (Ausgleichskassen) und mit Beteiligung der Zentralen Ausgleichsstelle verteilt. Die Differenz zwischen dem geschätzten und dem tatsächlichen Jahresertrag sowie der Anteil der Bevölkerung an den nicht ausgeschöpften Mitteln nach Artikel 34 Absatz 4 des CO₂-Gesetzes werden jeweils bei der Ertragsverteilung im übernächsten Jahr ausgeglichen.³⁴⁴

² Die Ausgleichskassen verteilen den Ertragsanteil der Wirtschaft bis zum 30. September des Erhebungsjahres. In begründeten Fällen kann das BAFU diese Frist auf Gesuch hin angemessen erstrecken.³⁴⁵

³ Sie verteilen den Ertragsanteil der Wirtschaft entsprechend dem zwei Jahre vor dem Erhebungsjahr abgerechneten massgebenden Lohn der Arbeitnehmerinnen und Arbeitnehmer. Nachträglich korrigierte Lohnsummen aus Arbeitgeberkontrollen werden nicht berücksichtigt.

⁴ Die Ausgleichskassen verteilen den Ertragsanteil der Wirtschaft, indem sie ihn mit den im Erhebungsjahr fälligen Beitragsabrechnungen der Arbeitgeber verrechnen oder ihn an die Arbeitgeber auszahlen. Beträge, die nicht verrechnet werden können,

³⁴² SR 814.018

³⁴³ Fassung gemäss Ziff. I der V vom 1. Nov. 2017, in Kraft seit 1. Jan. 2018 (AS 2017 6753).

³⁴⁴ Fassung gemäss Ziff. I der V vom 4. Mai 2022, in Kraft seit 1. Juni 2022 (AS 2022 311).

³⁴⁵ Fassung gemäss Ziff. I der V vom 1. Nov. 2017, in Kraft seit 1. Jan. 2018 (AS 2017 6753).

werden ab einer Höhe von 50 Franken ausbezahlt. Bei Mutationen werden Beträge ab einer Höhe von 50 Franken verrechnet oder ausbezahlt.³⁴⁶

⁵ Die Revisionsstellen der Ausgleichskassen prüfen im Rahmen der Abschlussrevision die Verteilung des Ertragsanteils der Wirtschaft und erstatten dem BAFU nach den Weisungen des Bundesamts für Sozialversicherungen Bericht.³⁴⁷

Art. 126 Organisation

¹ Das BAFU teilt den Ausgleichskassen jährlich den Verteilungsfaktor mit.

² Die Ausgleichskassen informieren die anspruchsberechtigten Arbeitgeber jährlich über den Verteilungsfaktor und die ausbezahlte Summe.

Art. 127 Entschädigung der Ausgleichskassen

¹ Das BAFU legt im Einvernehmen mit dem Bundesamt für Sozialversicherungen die Entschädigung der Ausgleichskassen fest.

² Die Entschädigung erfolgt gestützt auf einen Kostenschlüssel, der die Anzahl der abrechnungspflichtigen Arbeitgeber der betroffenen Ausgleichskassen berücksichtigt.

10. Kapitel: Aus- und Weiterbildung und Information

Art. 128 Förderung der Aus- und Weiterbildung

¹ Das BAFU fördert in Zusammenarbeit mit den Kantonen und Organisationen der Arbeitswelt nach Artikel 1 des Berufsbildungsgesetzes vom 13. Dezember 2002³⁴⁸ die Aus- und Weiterbildung von Personen, die Tätigkeiten im Zusammenhang mit der Verminderung der Treibhausgasemissionen oder der Bewältigung der Folgen der erhöhten Treibhausgaskonzentration in der Atmosphäre ausüben.

² Es gewährt im Rahmen der bewilligten Kredite Finanzhilfen an öffentliche und private Organisationen, die Aus- und Weiterbildungen im Bereich des Klimaschutzes und der Bewältigung der Folgen der erhöhten Treibhausgaskonzentration in der Atmosphäre anbieten.

Art. 129 Information

Das BAFU informiert die Öffentlichkeit insbesondere über:

- a. die Folgen des Klimawandels;
- b. die Massnahmen zur Verminderung der Treibhausgasemissionen im In- und Ausland;

³⁴⁶ Fassung gemäss Ziff. I der V vom 8. Okt. 2014, in Kraft seit 1. Dez. 2014 (AS 2014 3293).

³⁴⁷ Eingefügt durch Ziff. I der V vom 4. Mai 2022, in Kraft seit 1. Juni 2022 (AS 2022 311).

³⁴⁸ SR 412.10

- c. die Massnahmen zur Bewältigung der Folgen der erhöhten Treibhausgaskonzentration in der Atmosphäre.

11. Kapitel: Vollzug

Art. 130 Vollzugsbehörden

¹ Das BAFU vollzieht diese Verordnung. Vorbehalten bleiben die Absätze 2–7 sowie Anhang 14 Ziffer 2.1.³⁴⁹

² Das BFE vollzieht die Bestimmungen über die Verminderung der CO₂-Emissionen von Personenwagen, Lieferwagen und leichten Sattelschleppern. Es wird dabei vom ASTRA unterstützt.³⁵⁰

³ Das BAZG vollzieht die Bestimmungen über die CO₂-Abgabe.

⁴ Das BAFU vollzieht:

- a. im Einvernehmen mit dem BFE: die Bestimmungen über die Bescheinigungen für Emissionsverminderungen und die Erhöhung der Senkenleistungen im Inland sowie über die Förderung von Technologien zur Verminderung der Treibhausgasemissionen;
- b. im Einvernehmen mit dem BFE, dem Staatssekretariat für Wirtschaft und dem Eidgenössischen Departement für auswärtige Angelegenheiten: die Bestimmungen über die Bescheinigungen für Emissionsverminderungen und die Erhöhung der Senkenleistungen im Ausland.³⁵¹

^{4bis} Das BFE vollzieht die Bestimmungen über die Globalbeiträge zur langfristigen Verminderung der CO₂-Emissionen bei Gebäuden und über die Beiträge für die direkte Nutzung der Geothermie.³⁵²

⁵ Das BAFU vollzieht nach Anhörung des BFE die Bestimmungen über die Förderung der Aus- und Weiterbildung.

⁶ Das BFE sowie vom BFE oder vom BAFU beauftragte private Organisationen unterstützen das BAFU beim Vollzug der Bestimmungen über die Verpflichtung zur Verminderung der Treibhausgasemissionen.

⁷ Das Bundesamt für Zivilluftfahrt (BAZL) unterstützt das BAFU beim Vollzug der Bestimmungen zum Emissionshandel für Betreiber von Luftfahrzeugen.³⁵³

³⁴⁹ Fassung gemäss Ziff. I der V vom 13. Nov. 2019, in Kraft seit 1. Jan. 2020 (AS **2019** 4335).

³⁵⁰ Fassung gemäss Ziff. I der V vom 1. Nov. 2017, in Kraft seit 1. Jan. 2018 (AS **2017** 6753).

³⁵¹ Fassung gemäss Ziff. I der V vom 4. Mai 2022, in Kraft seit 1. Juni 2022 (AS **2022** 311).

³⁵² Eingefügt durch Ziff. I der V vom 8. Okt. 2014 (AS **2014** 3293). Fassung gemäss Ziff. I der V vom 1. Nov. 2017, in Kraft seit 1. Jan. 2018 (AS **2017** 6753).

³⁵³ Eingefügt durch Ziff. I der V vom 13. Nov. 2019, in Kraft seit 1. Jan. 2020 (AS **2019** 4335).

Art. 130a³⁵⁴ Informations- und Dokumentationssysteme

¹ Die folgenden Verfahren werden elektronisch über die Informations- und Dokumentationssysteme des BAFU durchgeführt:

- a. Verfahren über die Ausstellung von Bescheinigungen für Emissionsvermindierungen oder die Erhöhung der Senkenleistungen (Art. 5–11);
- b. Verfahren über die Teilnahme am EHS (Art. 40–46f und Art. 50–54);
- c. Verfahren über die Verminderungsverpflichtung (Art. 66–79).

² Wenn die Informations- und Dokumentationssysteme in einzelnen Bereichen noch nicht für die Durchführung von elektronischen Verfahren eingerichtet sind, müssen die Eingaben postalisch erfolgen.

³ Das BAFU kann in Abweichung von Absatz 1 Verfügungen postalisch erlassen.

Art. 131 Treibhausgasinventar

¹ Das BAFU führt das Treibhausgasinventar.

² Es berechnet gestützt auf das Treibhausgasinventar, ob das Reduktionsziel nach Artikel 3 CO₂-Gesetz erreicht wurde. Dabei werden die von Betreibern von Anlagen im EHS abgegebenen Emissionsrechte aus der Europäischen Union berücksichtigt, wenn:

- a. die im Schweizer EHS erfassten Emissionen dieser Anlagen höher sind als die Gesamtmenge an Schweizer Emissionsrechten für Anlagen im Schweizer EHS; und
- b. die Gesamtemissionen der Schweiz das Reduktionsziel gemäss Artikel 3 Absatz 1 CO₂-Gesetz übertreffen.³⁵⁵

³ Diese Emissionsrechte werden im Umfang der gemäss Absatz 2 zusätzlich verursachten Emissionen nach Abzug der abgegebenen Emissionsminderungszertifikate dem Inlandziel angerechnet. Das BAFU weist dies in der Berichterstattung zur Zielerreichung aus.³⁵⁶

⁴ Die Gesamtmenge an Schweizer Emissionsrechten berechnet sich als Summe der verfügbaren Menge an Emissionsrechten für Anlagen nach Artikel 18 Absatz 1 des CO₂-Gesetzes und den übertragenen Emissionsrechten nach Artikel 48 Absatz 1 des CO₂-Gesetzes abzüglich der gelöschten Emissionsrechte nach Artikel 19 Absatz 5 des CO₂-Gesetzes.³⁵⁷

³⁵⁴ Eingefügt durch Ziff. I der V vom 4. Mai 2022, in Kraft seit 1. Juni 2022 (AS 2022 311).

³⁵⁵ Fassung gemäss Ziff. I der V vom 13. Nov. 2019, in Kraft seit 1. Jan. 2020 (AS 2019 4335).

³⁵⁶ Eingefügt durch Ziff. I der V vom 13. Nov. 2019, in Kraft seit 1. Jan. 2020 (AS 2019 4335).

³⁵⁷ Eingefügt durch Ziff. I der V vom 13. Nov. 2019, in Kraft seit 1. Jan. 2020 (AS 2019 4335).

Art. 132³⁵⁸ Aufwandsentschädigung

Die Entschädigung für den Vollzugsaufwand beträgt 1,85 Prozent der Einnahmen aus der CO₂-Abgabe (Einnahmen). Das UVEK reduziert den Prozentsatz bei einer Erhöhung der Einnahmen im Einvernehmen mit dem Eidgenössischen Finanzdepartement angemessen.

Art. 133 Kontrollen und Auskunftspflicht

¹ Die Vollzugsbehörden können jederzeit unangemeldet Kontrollen durchführen, insbesondere bei EHS-Teilnehmern, Betreibern von Anlagen mit Verminderungsverpflichtung, Betreibern von WKK-Anlagen, abgabepflichtigen Unternehmen und Personen sowie bei Personen, die ein Gesuch um Rückerstattung der CO₂-Abgabe stellen.³⁵⁹

² Den Vollzugsbehörden sind auf Verlangen:

- a. alle Auskünfte zu geben, die für den Vollzug dieser Verordnung erforderlich sind;
- b. alle Bücher, Geschäftspapiere, elektronischen Daten und Urkunden vorzulegen, die für den Vollzug dieser Verordnung erforderlich sind.

Art. 134 Datenbearbeitung

¹ Die im Rahmen des Vollzugs dieser Verordnung erhobenen Daten stehen den betroffenen Vollzugsbehörden zur Verfügung, soweit sie diese für den Vollzug benötigen. Insbesondere übermittelt:

- a.³⁶⁰ das BAZG dem ASTRA und dem BFE die Importdaten, die für den Vollzug des 3. Kapitels erforderlich sind, und das ASTRA dem BFE die weiteren für den Vollzug des 3. Kapitels erforderlichen Daten;
- b.³⁶¹ das BAFU dem BFE die Daten, die erforderlich sind für die Prüfung der:
 1. Gesuche um Ausstellung von Bescheinigungen (Art. 7, 12 und 12a),
 2. Gesuche um Festlegung der Verminderungsverpflichtung, und
 3. Monitoringberichte (Art. 9, 52, 72 und 91);
- c.³⁶² das BAZG dem BAFU die Daten, die erforderlich sind für die Prüfung der:
 1. Erfüllung der Kompensationspflicht bei Treibstoffen,
 2. Monitoringberichte (Art. 9, 52, 72 und 91), und
 3. Gesuche um Ausstellung von Bescheinigungen (Art. 7, 12 und 12a);

³⁵⁸ Fassung gemäss Ziff. I der V vom 29. Sept. 2023, in Kraft seit 1. Nov. 2023 (AS 2023 581).

³⁵⁹ Fassung gemäss Ziff. I der V vom 13. Nov. 2019, in Kraft seit 1. Jan. 2020 (AS 2019 4335).

³⁶⁰ Fassung gemäss Ziff. I der V vom 29. Sept. 2023, in Kraft seit 1. Jan. 2024 (AS 2023 581).

³⁶¹ Fassung gemäss Ziff. I der V vom 8. Okt. 2014, in Kraft seit 1. Dez. 2014 (AS 2014 3293).

³⁶² Fassung gemäss Ziff. I der V vom 8. Okt. 2014, in Kraft seit 1. Dez. 2014 (AS 2014 3293).

d.³⁶³ das BAFU dem BAZG die Daten, die für die Rückerstattung der CO₂-Abgabe erforderlich sind;

e.³⁶⁴ das BAZL dem BAFU die Daten, die erforderlich sind für die Prüfung der:

1. Teilnahmepflicht (Art. 46*d*),
2. Monitoringkonzepte (Art. 51), und
3. Monitoringberichte (Art. 52).

² Die Oberzolldirektion und die Schweizerische Pflichtlagerorganisation für flüssige Treib- und Brennstoffe (Carbura) können Daten für den Vollzug der Bestimmungen über die Kompensation der CO₂-Emissionen von Treibstoffen austauschen.³⁶⁵

³ Das BAFU bietet in Übereinstimmung mit dem Archivierungsgesetz vom 26. Juni 1998³⁶⁶ die Personendaten, die es nicht mehr ständig benötigt, dem Bundesarchiv zur Aufbewahrung an. Vom Bundesarchiv als nicht archivwürdig beurteilte Daten werden vernichtet.³⁶⁷

Art. 134^{a368} Koordination mit der Europäischen Union

Das BAFU unterstützt die Europäische Kommission im Rahmen von Artikel 11 des EHS-Abkommens³⁶⁹. Es übermittelt ihr insbesondere die dafür notwendigen Informationen.

Art. 135 Anpassung der Anhänge

Das UVEK passt an:

- a. Anhang 2: nach Massgabe der Kriterien nach Artikel 6 Absatz 2 des CO₂-Gesetzes;
- b. Anhang 3: an die technische und wirtschaftliche Entwicklung;
- b^{bis}.³⁷⁰ Anhang 3*a*: an die technische und wirtschaftliche Entwicklung;
- b^{ter}.³⁷¹ Anhang 3*b*: an die technische und wirtschaftliche Entwicklung;

³⁶³ Fassung gemäss Ziff. I der V vom 13. Nov. 2019, in Kraft seit 1. Jan. 2020 (AS **2019** 4335).

³⁶⁴ Eingefügt durch Ziff. I der V vom 13. Nov. 2019, in Kraft seit 1. Jan. 2020 (AS **2019** 4335).

³⁶⁵ Fassung gemäss Anhang Ziff. I der V vom 23. Okt. 2013, in Kraft seit 1. Jan. 2014 (AS **2013** 4479).

³⁶⁶ SR **152.1**

³⁶⁷ Eingefügt durch Ziff. I der V vom 13. Nov. 2019, in Kraft seit 1. Jan. 2020 (AS **2019** 4335).

³⁶⁸ Eingefügt durch Ziff. I der V vom 13. Nov. 2019, in Kraft seit 1. Jan. 2020 (AS **2019** 4335).

³⁶⁹ SR **0.814.011.268**

³⁷⁰ Eingefügt durch Ziff. I der V vom 21. Sept. 2018, in Kraft seit 1. Nov. 2018 (AS **2018** 3477).

³⁷¹ Eingefügt durch Ziff. I der V vom 21. Sept. 2018, in Kraft seit 1. Nov. 2018 (AS **2018** 3477).

- c.³⁷² Anhang 4a Ziffer 2: zur jährlichen Festlegung des durchschnittlichen Leergewichts der jeweils im Kalenderjahr zuvor erstmals in Verkehr gesetzten Personenwagen, Lieferwagen und leichten Sattelschlepper;
- c^{bis}.³⁷³ Anhang 5: zur jährlichen Festlegung der Beträge nach Artikel 13 Absatz 1 des CO₂-Gesetzes;
- c^{ter}.³⁷⁴ Anhang 6: wenn die Anlagenkategorien aufgrund vergleichbarer internationaler Regelungen ändern;
- d. Anhang 7: wenn weitere Wirtschaftszweige ähnlichen Rahmenbedingungen unterliegen;
- d^{bis}.³⁷⁵ Anhang 9 Ziffern 1 und 4: wenn die Durchführungsverordnung (EU) 2021/447³⁷⁶ geändert oder ersetzt wird;
- d^{ter}.³⁷⁷ Anhang 9 Ziffer 3: wenn der Delegierte Beschluss 2019/708/EU³⁷⁸ geändert oder ersetzt wird;
- e. Anhang 11: entsprechend der Erhöhung des Abgabesatzes (Art. 94 Abs. 1);
- f.³⁷⁹ Anhang 14: wenn die Verordnung (EG) Nr. 748/2009³⁸⁰ ändert.

³⁷² Fassung gemäss Ziff. I der V vom 1. Nov. 2017, in Kraft seit 1. Jan. 2018 (AS 2017 6753).

³⁷³ Eingefügt durch Ziff. I der V vom 1. Nov. 2017, in Kraft seit 1. Jan. 2018 (AS 2017 6753).

³⁷⁴ Eingefügt durch Ziff. I der V vom 13. Nov. 2019, in Kraft seit 1. Jan. 2020 (AS 2019 4335).

³⁷⁵ Eingefügt durch Ziff. I der V vom 8. Okt. 2014 (AS 2014 3293). Fassung gemäss Ziff. I der V vom 24. Nov. 2021, in Kraft seit 1. Jan. 2022 (AS 2021 859).

³⁷⁶ Durchführungsverordnung (EU) 2021/447 der Kommission vom 12. März 2021 zur Festlegung angepasster Benchmarkwerte für die kostenlose Zuteilung von Emissionszertifikaten für den Zeitraum 2021–2025 gemäß Artikel 10a Absatz 2 der Richtlinie 2003/87/EG des Europäischen Parlaments und des Rates, Fassung gemäss ABl. L 87 vom 15.3.2021, S. 29.

³⁷⁷ Eingefügt durch Ziff. I der V vom 24. Nov. 2021, in Kraft seit 1. Jan. 2022 (AS 2021 859).

³⁷⁸ Delegierter Beschluss (EU) 2019/708 der Kommission vom 15. Februar 2019 zur Ergänzung der Richtlinie 2003/87/EG des Europäischen Parlaments und des Rates hinsichtlich der Festlegung der Sektoren und Teilsektoren, bei denen davon ausgegangen wird, dass für sie im Zeitraum 2021–2030 ein Risiko der Verlagerung von CO₂-Emissionen besteht, Fassung gemäss ABl. L 120 vom 8.5.2019, S. 20.

³⁷⁹ Eingefügt durch Ziff. I der V vom 13. Nov. 2019 (AS 2019 335). Fassung gemäss Ziff. I der V vom 29. Sept. 2023, in Kraft seit 1. Jan. 2024 (AS 2023 581).

³⁸⁰ Verordnung (EG) Nr. 748/2009 der Kommission vom 5. August 2009 über die Liste der Luftfahrzeugbetreiber, die am oder nach dem 1. Januar 2006 einer Luftverkehrstätigkeit im Sinne von Anhang I der Richtlinie 2003/87/EG nachgekommen sind, mit Angabe des für die einzelnen Luftfahrzeugbetreiber zuständigen Verwaltungsmitgliedstaats, ABl. L 219 vom 22.8.2009, S. 1; zuletzt geändert durch Verordnung (EU) 2023/838, ABl. L 108 vom 21.4.2023, S. 1.

Art. 135^a³⁸¹ Genehmigung von Beschlüssen untergeordneter Tragweite

Das UVEK kann technische sowie administrative Beschlüsse untergeordneter Tragweite des Gemischten Ausschusses des EHS-Abkommens³⁸² genehmigen.

12. Kapitel: Schlussbestimmungen

1. Abschnitt: Aufhebung und Änderung bisherigen Rechts

Art. 136 Aufhebung bisherigen Rechts

Folgende Verordnungen werden aufgehoben:

1. CO₂-Anrechnungsverordnung vom 22. Juni 2005³⁸³;
2. CO₂-Verordnung vom 8. Juni 2007³⁸⁴;
3. Verordnung des UVEK vom 27. September 2007³⁸⁵ über das nationale Emissionshandelsregister;
4. CO₂-Kompensationsverordnung vom 24. November 2010³⁸⁶;
5. Verordnung vom 16. Dezember 2011³⁸⁷ über die Verminderung der CO₂-Emissionen von Personenwagen.

Art. 137 Änderung bisherigen Rechts

...³⁸⁸

2. Abschnitt: Übergangsbestimmungen

Art. 138³⁸⁹ Umwandlung nicht verwendeter Emissionsrechte

¹ Emissionsrechte, die in den Jahren 2008–2012 nicht verwendet wurden, werden am 30. Juni 2014 umgewandelt:

- a. für Betreiber von Anlagen im EHS: in Emissionsrechte nach dieser Verordnung;

³⁸¹ Eingefügt durch Ziff. I der V vom 13. Nov. 2019, in Kraft seit 1. Jan. 2020 (AS 2019 4335).

³⁸² SR 0.814.011.268

³⁸³ [AS 2005 3581; 2007 2915 Art. 33; 2012 1195]

³⁸⁴ [AS 2007 2915; 2009 5945; 2010 953 2167; 2011 17 Art. 6, 1945, 3331 Anhang 3 Ziff. 15; 2012 355 Art. 29]

³⁸⁵ [AS 2007 4531; 2011 6205]

³⁸⁶ [AS 2011 17]

³⁸⁷ [AS 2012 355, 1817]

³⁸⁸ Die Änderung kann unter AS 2012 7005 konsultiert werden.

³⁸⁹ Fassung gemäss Ziff. I der V vom 13. Nov. 2019, in Kraft seit 1. Jan. 2020 (AS 2019 4335).

- b. für Betreiber von Anlagen mit Verminderungsverpflichtung: in Gutschriften zur Kompensation einer allfälligen Nichterreichung ihrer Emissions- oder Massnahmenziele;
- c. für die übrigen Unternehmen und Personen: in Bescheinigungen für Emissionsverminderungen im Inland.

² Betreiber von Anlagen mit Verminderungsverpflichtung können jederzeit beantragen, dass ihre Gutschriften nach Absatz 1 Buchstabe b in Bescheinigungen umgewandelt werden.

Art. 139 Übertragung nicht verwendeter Emissionsminderungszertifikate aus dem Zeitraum 2008–2012³⁹⁰

¹ Betreiber von Anlagen im EHS oder Betreiber von Anlagen mit Verminderungsverpflichtung können beim BAFU beantragen, dass höchstens so viele nicht verwendete Emissionsminderungszertifikate aus dem Zeitraum 2008–2012 in den Zeitraum 2013–2020 übertragen werden, wie sie zur Erfüllung ihrer Pflichten nach dieser Verordnung voraussichtlich abgeben können.³⁹¹

² Es können nur Emissionsminderungszertifikate übertragen werden, die den Anforderungen nach Artikel 4 entsprechen.

³ Das BAFU legt die gestützt auf die völkerrechtlichen Verpflichtungen der Schweiz übertragbare Gesamtmenge fest.

⁴ Die Übertragung wird vorrangig den Betreibern von Anlagen im EHS und den Betreibern mit Verminderungsverpflichtung bewilligt.³⁹²

⁵ Nicht übertragene Emissionsminderungszertifikate können bis zum 30. April 2015 zur Erfüllung von Pflichten nach dieser Verordnung abgegeben werden, sofern sie den Anforderungen nach Artikel 4 entsprechen.³⁹³

⁶ Nicht übertragene Emissionsminderungszertifikate werden nach dem 30. April 2015 vom BAFU gelöscht.³⁹⁴

Art. 140 Bescheinigungen für Projekte zur Emissionsverminderung im Inland

¹ Für Projekte, die das BAFU vor dem 1. Januar 2013 als geeignete Kompensationsprojekte im Inland beurteilt hat, gilt das neue Recht.

³⁹⁰ Fassung gemäss Ziff. I der V vom 8. Okt. 2014, in Kraft seit 1. Dez. 2014 (AS 2014 3293).

³⁹¹ Fassung gemäss Ziff. I der V vom 13. Nov. 2019, in Kraft seit 1. Jan. 2020 (AS 2019 4335).

³⁹² Fassung gemäss Ziff. I der V vom 13. Nov. 2019, in Kraft seit 1. Jan. 2020 (AS 2019 4335).

³⁹³ Fassung gemäss Ziff. I der V vom 8. Okt. 2014, in Kraft seit 1. Dez. 2014 (AS 2014 3293).

³⁹⁴ Eingefügt durch Ziff. I der V vom 8. Okt. 2014, in Kraft seit 1. Dez. 2014 (AS 2014 3293).

² Für Emissionsverminderungen von Projekten nach Absatz 1, die vor dem 1. Januar 2013 erzielt und durch das BAFU bestätigt wurden, können auf Gesuch bis zum 31. Dezember 2014 Bescheinigungen nach dieser Verordnung beantragt werden.

Art. 141 Berechnung der CO₂-Emissionen von Personenwagen

Personenwagen mit CO₂-Emissionen von weniger als 50 g CO₂/km werden bei der Berechnung der massgebenden CO₂-Emissionen von Grossimporteuren wie folgt berücksichtigt:

- a. 2013: 3,5-fach;
- b. 2014: 2,5-fach;
- c. 2015: 1,5-fach.

Art. 142 Teilnahme am EHS

¹ EHS-Betreiber von Anlagen, die im Zeitpunkt des Inkrafttretens dieser Verordnung eine Tätigkeit nach Anhang 6 ausüben, melden dies dem BAFU bis zum 28. Februar 2013. Sie reichen dem BAFU bis zum 31. Mai 2013 ein Monitoringkonzept nach Artikel 51 zur Genehmigung ein.

² Betreiber von Anlagen, die im Zeitpunkt des Inkrafttretens dieser Verordnung eine Tätigkeit nach Anhang 7 ausüben, reichen das Gesuch um Teilnahme am EHS bis zum 1. Juni 2013 ein. Sie reichen dem BAFU bis zum 1. September 2013 ein Monitoringkonzept nach Artikel 51 zur Genehmigung ein.

³ EHS-Betreiber von Anlagen, die ab 2013 von der Pflicht zur Teilnahme am EHS ausgenommen werden möchten, reichen das Gesuch bis zum 1. Juni 2013 ein.

Art. 142a³⁹⁵ Frist zur Meldung eines Sitzes oder Wohnsitzes für Personenkonten
Kontoinhaber von Personenkonten mit Sitz oder Wohnsitz ausserhalb der Schweiz oder des EWR müssen innerhalb von 12 Monaten ab Inkrafttreten der Änderung vom 13. November 2019 einen Sitz oder Wohnsitz innerhalb der Schweiz oder dem EWR bezeichnen. Nach Ablauf der Frist kann das BAFU die betroffenen Konten nach Artikel 64 schliessen.

Art. 143³⁹⁶

³⁹⁵ Eingelegt durch Ziff. I der V vom 13. Nov. 2019, in Kraft seit 1. Jan. 2020 (AS 2019 4335).

³⁹⁶ Aufgehoben durch Ziff. I der V vom 8. Okt. 2014, mit Wirkung seit 1. Dez. 2014 (AS 2014 3293).

Art. 144 Verpflichtung zur Verminderung der Treibhausgasemissionen

¹ Betreiber von Anlagen nach Artikel 66, die die Rückerstattung der CO₂-Abgabe für das Jahr 2013 beantragen möchten, reichen das Gesuch um Festlegung einer Verminderungsverpflichtung bis zum 1. Juni 2013 ein. Dabei machen sie Angaben über die Treibhausgasemissionen der Jahre 2010 und 2011.

² Für die Beurteilung der Erfüllung oder Nichterfüllung der Verpflichtungen und die Sanktionierung einer allfälligen Nichterfüllung im Zeitraum 2008–2012 gilt das bisherige Recht.

Art. 145³⁹⁷**Art. 146** Rückerstattung der CO₂-Abgabe

¹ Das BAZG kann die CO₂-Abgabe auf Gesuch vorläufig rückerstatten, wenn der Betreiber von Anlagen:

- a. in den Jahren 2008–2012 einer Verminderungsverpflichtung unterlag; und
- b. dem BAFU seine Pflicht zur Teilnahme am EHS ab dem Jahr 2013 gemeldet oder ein Gesuch um Festlegung einer Verminderungsverpflichtung oder um Teilnahme am EHS ab dem Jahr 2013 eingereicht hat.

² Erfüllt der Betreiber von Anlagen die Voraussetzungen für die Teilnahme am EHS nicht oder wird das Gesuch um Festlegung einer Verminderungsverpflichtung abgelehnt, so muss er die vorläufig rückerstatteten Beträge einschliesslich Zinsen nachzahlen.

2a. Abschnitt:³⁹⁸**Übergangsbestimmungen zur Änderung vom 8. Oktober 2014****Art. 146a** Bescheinigungen für Emissionsverminderungen im Inland

Das BAFU überträgt Bescheinigungen für Emissionsverminderungen im Inland, die es in der vom BAFU geführten Datenbank ausgestellt hat, bis zum 30. Juni 2015 ins Emissionshandelsregister.

Art. 146b Emissionsminderungszertifikate, die nicht mehr ins Emissionshandelsregister eingetragen werden können

¹ Emissionsminderungszertifikate nach Artikel 60 Absatz 3, die vor dem Inkrafttreten der Änderung vom 8. Oktober 2014 im Emissionshandelsregister eingetragen worden sind, müssen spätestens bis zum 30. April 2015:

³⁹⁷ Aufgehoben durch Ziff. I der V vom 13. Nov. 2019, mit Wirkung seit 1. Jan. 2020 (AS 2019 4335).

³⁹⁸ Eingefügt durch Ziff. I der V vom 8. Okt. 2014, in Kraft seit 1. Dez. 2014 (AS 2014 3293).

- a. in ein Emissionshandelsregister einer anderen Vertragspartei nach Anhang B des Kyoto-Protokolls³⁹⁹ transferiert werden; oder
- b. nach den Regeln des Kyoto-Protokolls freiwillig gelöscht werden.

² Emissionsminderungszertifikate nach Artikel 60 Absatz 3, die vor dem 30. April 2015 ablaufen, können durch die entsprechende Anzahl von nach Artikel 4 anrechenbaren Emissionsminderungszertifikaten nach den Regeln des Kyoto-Protokolls ersetzt werden.

³ Abgelaufene Emissionsminderungszertifikate werden gelöscht.

2b. Abschnitt:⁴⁰⁰ Übergangsbestimmungen⁴⁰¹

Art. 146c

¹ Für Programmvereinbarungen nach Artikel 34 Absatz 1 Buchstabe a des CO₂-Gesetzes, die vor Inkrafttreten der Änderung vom 22. Juni 2016 abgeschlossen wurden, gelten die Artikel 104–110, 112 und 113 in der bisherigen Fassung sowie Artikel 111a; Artikel 111 gilt nicht.

² Nicht verwendete Mittel von Programmvereinbarungen, die vor Inkrafttreten der Änderung vom 22. Juni 2016 abgeschlossen wurden, erstattet der Kanton dem Bund bis spätestens drei Jahre nach Ablauf der Programmvereinbarung zurück.

Art. 146d⁴⁰²

Die Bestimmungen des 3. Kapitels, soweit sie Lieferwagen und leichte Sattelschlepper betreffen, sind ab dem Referenzjahr 2020 anwendbar.

Art. 146e⁴⁰³

Bei der erstmaligen Anwendung von Artikel 37 umfasst die Schlussabrechnung auch die Mittel aus bis zum Inkrafttreten dieser Verordnung erhobenen Sanktionen nach Artikel 13 des CO₂-Gesetzes.

³⁹⁹ SR **0.814.011**

⁴⁰⁰ Eingefügt durch Ziff. I der V vom 22. Juni 2016, in Kraft seit 1. Aug. 2016 (AS **2016** 2473).

⁴⁰¹ Fassung gemäss Ziff. I der V vom 1. Nov. 2017, in Kraft seit 1. Jan. 2018 (AS **2017** 6753).

⁴⁰² Eingefügt durch Ziff. I der V vom 1. Nov. 2017, in Kraft seit 1. Jan. 2018 (AS **2017** 6753).

⁴⁰³ Eingefügt durch Ziff. I der V vom 1. Nov. 2017, in Kraft seit 1. Dez. 2017 (AS **2017** 6753).

2c. Abschnitt:⁴⁰⁴**Übergangsbestimmungen zur Änderung vom 25. November 2020****Art. 146f** Gutschriften

Betreiber von Anlagen mit Verminderungsverpflichtung können in Abweichung von Artikel 138 Absatz 2 bis am 31. Dezember 2022 beantragen, dass ihre Gutschriften zur Kompensation einer allfälligen Nichterreichung ihres Emissions- oder Massnahmenziels in Bescheinigungen umgewandelt werden.

Art. 146g Teilnahme am EHS per 1. Januar 2021

¹ Betreiber von Anlagen, die im Zeitpunkt des Inkrafttretens der Änderung vom 25. November 2020 eine Tätigkeit nach Anhang 6 ausüben, müssen dies dem BAFU bis zum 28. Februar 2021 melden.

² Erfolgt die Meldung nach Absatz 1 verspätet, so erhält der Betreiber von Anlagen für das Jahr 2021 Emissionsrechte nur aus dem Anteil nach Artikel 45 Absatz 2 kostenlos zugeteilt. Reicht dieser Anteil nicht aus, um die Ansprüche vollständig zu erfüllen, so wird dieser Betreiber für die Zuteilung der Emissionsrechte den Betreibern von Anlagen nach Artikel 45 Absatz 4 Buchstabe d gleichgestellt. In Abweichung von Artikel 45 Absatz 5 ist für die Zuteilung das Datum der Meldung massgebend.

³ Betreiber von Anlagen, die bereits im Jahr 2020 am EHS teilgenommen haben und zum Zeitpunkt des Inkrafttretens der Änderung vom 25. November 2020 die Voraussetzungen für eine Teilnahme am EHS nach Artikel 40 Absatz 1 oder 42 Absatz 1 nicht mehr erfüllen, können auf Gesuch weiterhin am EHS teilnehmen.

⁴ Betreiber von Anlagen, die ab dem 1. Januar 2021 auf Gesuch hin am EHS teilnehmen wollen, müssen das Gesuch bis zum 28. Februar 2021 einreichen.

⁵ Das Gesuch von Betreibern nach Absatz 3 muss die Angaben nach Artikel 42 Absatz 3 Buchstaben b und c enthalten.

⁶ Die Betreiber nach den Absätzen 1, 3 und 4 müssen dem BAFU das Monitoringkonzept nach Artikel 51 Absatz 1 bis zum 31. März 2021 zur Genehmigung einreichen.

⁷ Betreiber von Anlagen, die die Voraussetzung nach Artikel 41 Absatz 1 oder 1^{bis} erfüllen und ab dem 1. Januar 2021 von der Pflicht zur Teilnahme am EHS ausgenommen sein möchten, müssen das Gesuch bis zum 28. Februar 2021 einreichen.

Art. 146h Vorläufige Rückerstattung der CO₂-Abgabe

¹ Das BAZG kann die CO₂-Abgabe folgenden Betreibern von Anlagen auf Gesuch vorläufig rückerstatten:

- a. Betreibern von Anlagen, die ihre Pflicht zur Teilnahme am EHS gemäss Artikel 146g Absatz 1 gemeldet beziehungsweise ein Gesuch um Teilnahme am EHS gemäss Artikel 146g Absatz 4 eingereicht haben;

⁴⁰⁴ Eingefügt durch Ziff. I der V vom 25. Nov. 2020, in Kraft seit 1. Jan. 2021 (AS 2020 6081).

- b. Betreibern von Anlagen mit Verminderungsverpflichtung, die nach Artikel 31 Absatz 1^{bis} des CO₂-Gesetzes ein Gesuch um Verlängerung der Verminderungsverpflichtung eingereicht haben.
- ² Vorläufig rückerstattete Beträge, einschliesslich Zinsen, müssen zurückzahlen:
- a. Betreiber nach Absatz 1 Buchstabe a: wenn sie ihr Gesuch um Teilnahme am EHS zurückziehen oder wenn ihr Gesuch abgelehnt wird;
 - b. Betreiber nach Absatz 1 Buchstabe b: wenn ihre Verminderungsverpflichtung nicht zustande kommt.

Art. 146j Emissions- und Massnahmenziel bei Verlängerung der Verminderungsverpflichtung nach Artikel 31 Absatz 1^{bis} des CO₂-Gesetzes

¹ Das Emissionsziel einer Verminderungsverpflichtung, die nach Artikel 31 Absatz 1^{bis} des CO₂-Gesetzes bis Ende 2021 verlängert wird, umfasst die Gesamtmenge der Treibhausgase, die der Betreiber bis Ende 2021 ausstossen darf.

² Der Reduktionspfad nach Artikel 67 Absätze 2 und 3 wird bei einer Verlängerung der Verminderungsverpflichtung linear um ein Jahr weitergeführt. Massgebend dafür sind die Jahre 2019 und 2020. Wurde das Emissionsziel nach Artikel 73 Absatz 1 Buchstabe a in den Jahren 2018–2020 angepasst, so sind die Jahre 2016 und 2017 massgebend. Wurde es nach Artikel 73 Absatz 1 Buchstabe b im Jahr 2020 angepasst, so sind die Jahre 2018 und 2019 massgebend.

³ Der vereinfacht festgelegte Reduktionspfad nach Artikel 67 Absätze 4 und 5 beträgt bei einer Verlängerung der Verminderungsverpflichtung 1,875 Prozent. Die Mehrleistungen der Jahre 2008–2012 werden nicht berücksichtigt.

⁴ Das Massnahmenziel einer Verminderungsverpflichtung, die nach Artikel 31 Absatz 1^{bis} des CO₂-Gesetzes bis Ende 2021 verlängert wird, umfasst die Gesamtmenge der Treibhausgase, die der Betreiber bis Ende 2021 mittels Massnahmen vermindern muss. Das bisherige Massnahmenziel wird dazu mit 1,125 multipliziert.

Art. 146j Bescheinigungen sowie Anpassung des Emissions- und des Massnahmenziels im Jahr 2020

¹ Betreiber von Anlagen, die im Jahr 2019 keinen Anspruch auf Bescheinigungen nach Artikel 12 hatten und die im Jahr 2020 den Reduktionspfad um mehr als 30 Prozent unterschritten haben, erhalten für das Jahr 2020 keine Bescheinigungen nach Artikel 12. Ausgenommen davon sind Fälle, in denen der Betreiber nachweist, dass die Unterschreitung des Reduktionspfades auf die Umsetzung von Massnahmen zur Verminderung von Treibhausgasemissionen zurückzuführen ist.

² Das BAFU passt das Emissionsziel nach Artikel 67 sowie das Massnahmenziel nach Artikel 68 für das Jahr 2020 bei einer Unterschreitung des Reduktionspfades nur infolge eines Wärme- oder Kältebezugs von einem Dritten oder durch die Schliessung einer Anlage an.

2d. Abschnitt:⁴⁰⁵**Übergangsbestimmungen zur Änderung vom 24. November 2021****Art. 146k**

Das BAFU kann die Frist nach Artikel 55 Absatz 3 für die Abgabe von Emissionsrechten des Jahres 2021 auf einen Termin nach dem 30. April 2022 verschieben, wenn sich die Berechnung der Menge der Emissionsrechte, die kostenlos zugeteilt werden, verzögert.

2e. Abschnitt:⁴⁰⁶**Übergangsbestimmungen zur Änderung vom 4. Mai 2022****Art. 146l** Anrechnung von Emissionsverminderungen für Projekte im Ausland bis 2021

Emissionsverminderungen im Ausland sind bis im Jahr 2021 anrechenbar, wenn:

- a. sie mit einem Emissionsminderungszertifikat nach dem Rahmenübereinkommen vom 9. Mai 1992⁴⁰⁷ der Vereinten Nationen über Klimaänderungen bescheinigt sind; und
- b. ihre Anrechnung nicht nach Anhang 2 ausgeschlossen ist.

Art. 146m Beginn der Umsetzung für Projekte und Programme im Ausland oder zur Erhöhung der Senkenleistung im Inland

In Abweichung von Artikel 5 Absatz 1 Buchstabe d werden für Projekte und Programme Bescheinigungen ausgestellt, wenn:

- a. sie vor dem 1. Januar 2022 gestützt auf eine vertragliche Vereinbarung zwischen der Schweizerischen Eidgenossenschaft und der Stiftung Klimarappen in einem Partnerstaat umgesetzt wurden;
- b. sie nach dem 1. Januar 2022:
 1. im Ausland umgesetzt werden oder die Senkenleistung im Inland erhöhen, und
 2. die gesuchstellende Person das Gesuch nach Artikel 7 bis am 30. September 2022 einreicht.

⁴⁰⁵ Eingefügt durch Ziff. I der V vom 24. Nov. 2021, in Kraft seit 1. Jan. 2022 (AS 2021 859).

⁴⁰⁶ Eingefügt durch Ziff. I der V vom 4. Mai 2022, in Kraft seit 1. Jan. 2022, Art. 146m seit 1. Juni 2022 (AS 2022 311).

⁴⁰⁷ SR 0.814.01

Art. 146n Vorläufige Rückerstattung der CO₂-Abgabe 2022

¹ Das BAZG kann Betreibern von Anlagen mit Verminderungsverpflichtung, die nach Artikel 31 Absatz 1^{ter} des CO₂-Gesetzes ein Gesuch um Verlängerung der Verminderungsverpflichtung eingereicht haben, auf Gesuch die CO₂-Abgabe vorläufig rückerstatten.

² Die Betreiber müssen vorläufig rückerstattete Beträge, einschliesslich Zinsen, zurückerzahlen, wenn ihre Verminderungsverpflichtung nicht zustande kommt.

Art. 146o Emissions- und Massnahmenziel bei Verlängerung der Verminderungsverpflichtung nach Artikel 31 Absatz 1^{ter} des CO₂-Gesetzes

¹ Das Emissionsziel einer Verminderungsverpflichtung, die bis Ende 2024 verlängert wird, umfasst die Gesamtmenge der Treibhausgase, die der Betreiber bis Ende 2024 ausstossen darf.

² Der Reduktionspfad nach Artikel 67 wird bei einer Verlängerung der Verminderungsverpflichtung bis im Jahr 2024 weitergeführt. Ausgangspunkt bildet dabei das Zwischenziel für das Jahr 2021. Die jährlich zu erbringende Reduktionsleistung beträgt 2 Prozent.

³ Das Massnahmenziel einer Verminderungsverpflichtung, die bis Ende 2024 verlängert wird, umfasst die Gesamtmenge der Treibhausgase, die der Betreiber bis Ende 2024 mittels Massnahmen vermindern muss. Das bisherige Massnahmenziel wird dazu mit 2 multipliziert.

⁴ Für die Erreichung des Massnahmenziels kann der Betreiber von Anlagen neue, durch das BAFU zugelassene Massnahmen im Monitoring nach Artikel 72 aufnehmen.

⁵ Eine Verminderungsverpflichtung, die nach den Absätzen 1 oder 3 verlängert wird, umfasst die Treibhausgasemissionen aller bisher von der Verminderungsverpflichtung eingeschlossenen Anlagen. Davon ausgenommen werden können Betreiber von Anlagen nach Artikel 66 Absatz 3, sofern ihre Anlagen im Jahr 2021 nicht mehr als 5 Prozent der gemeinsamen Treibhausgasemissionen verursachen.

Art. 146p Emissions- und Massnahmenziel bei Verminderungsverpflichtung ab 2022

Für Betreiber von Anlagen, die sich nach Artikel 31 Absatz 1^{quater} verpflichten, ihre Treibhausgasemissionen bis im Jahr 2024 zu vermindern, gelten die Bestimmungen des 5. Kapitels sinngemäss.

Art. 146q Gesuch für Verminderungsverpflichtung 2022

Betreiber von Anlagen, die nach Artikel 31 Absatz 1^{ter} des CO₂-Gesetzes ihre Verminderungsverpflichtung verlängern oder nach Artikel 31 Absatz 1^{quater} des CO₂-Gesetzes ab 2022 neu eine Verminderungsverpflichtung eingehen wollen, müssen das

Gesuch bis zum 31. Juli 2022 einreichen. Bei Gesuchen für neue Verminderungsverpflichtungen sind abweichend von Artikel 69 Absatz 2 Buchstabe b Angaben über die Treibhausgasemissionen der Jahre 2019 und 2020 zu machen.

Art. 146r Bescheinigungen sowie Anpassung des Emissions- und Massnahmenziels im Jahr 2021

¹ Betreiber von Anlagen, die im Jahr 2019 oder im Jahr 2020 keinen Anspruch auf Bescheinigungen nach Artikel 12 hatten und die im Jahr 2021 den Reduktionspfad um mehr als 30 Prozent unterschritten haben, erhalten für das Jahr 2021 keine Bescheinigungen nach Artikel 12. Ausgenommen davon sind Fälle, in denen der Betreiber nachweist, dass die Unterschreitung des Reduktionspfades auf die Umsetzung von Massnahmen zur Verminderung von Treibhausgasemissionen zurückzuführen ist.

² Das BAFU passt das Emissionsziel nach Artikel 67 sowie das Massnahmenziel nach Artikel 68 für das Jahr 2021 bei einer Unterschreitung des Reduktionspfades nur infolge eines Wärme- oder Kältebezugs von einem Dritten oder durch die Schliessung einer Anlage an.

Art. 146s⁴⁰⁸

Art. 146t Anrechnung von Emissionsrechten

Ein Betreiber von Anlagen, der sein Emissions- oder Massnahmenziel nicht erreicht hat und dem keine Bescheinigungen nach Artikel 12 ausgestellt wurden, kann sich für die Jahre 2022–2024 Emissionsrechte im Umfang von 4,5 Prozent der Treibhausgasemissionen der Jahre 2022–2024 an die Erfüllung der Verminderungsverpflichtung anrechnen lassen.

Art. 146u⁴⁰⁹ Anpassung des Emissions- und des Massnahmenziels in den Jahren 2022 bis 2024

Das BAFU passt das Emissionsziel nach Artikel 67 sowie das Massnahmenziel nach Artikel 68 für die Jahre 2022 bis 2024 bei einer Unterschreitung des Reduktionspfades nur infolge eines Wärme- oder Kältebezugs von einem Dritten oder infolge der Schliessung einer Anlage an.

Art. 146v⁴¹⁰ Nichtberücksichtigung von CO₂-Emissionen bei Wechsel des Energieträgers

¹ CO₂-Emissionen, die ein vom Eidgenössischen Departement für Wirtschaft, Bildung und Forschung und des UVEK empfohlener oder vom Bundesrat verordneter Wechsel

⁴⁰⁸ Aufgehoben durch Ziff. I der V vom 16. Sept. 2022, mit Wirkung seit 1. Okt. 2022 (AS 2022 513).

⁴⁰⁹ Eingefügt durch Ziff. I der V vom 16. Sept. 2022, in Kraft seit 1. Okt. 2022 (AS 2022 513).

⁴¹⁰ Eingefügt durch Ziff. I der V vom 16. Sept. 2022, in Kraft seit 1. Okt. 2022 (AS 2022 513).

des Energieträgers verursacht, werden in den Jahren 2022 bis 2024 auf Gesuch hin bei der Beurteilung der Erfüllung oder Nichterfüllung der Verminderungsverpflichtung nicht berücksichtigt.

² Das Gesuch um Nichtberücksichtigung der CO₂-Emissionen gemäss Absatz 1 ist dem BAFU jährlich bis zum 31. Mai des Folgejahres in der von diesem vorgeschriebenen Form einzureichen. Es muss insbesondere enthalten:

- a. Art und Menge des in Folge des Energieträgerwechsels neu eingesetzten Energieträgers;
- b. Art und Menge des in Folge des Energieträgerwechsels ersetzten Energieträgers;
- c. Menge der durch den Energieträgerwechsel zusätzlich verursachten CO₂-Emissionen;
- d. Dauer des Energieträgerwechsels.

³ Das BAFU kann die mit dem Wechsel des Energieträgers verbundene Menge an CO₂-Emissionen publizieren.

2f. Abschnitt:⁴¹¹

Übergangsbestimmungen zur Änderung vom 25. Januar 2023

Art. 146w

Emissionen, die durch die Stromproduktion infolge eines Reserveabrufs nach der Winterreserveverordnung vom 25. Januar 2023⁴¹² verursacht werden, werden bis 2024 bei der Beurteilung der Erfüllung oder Nichterfüllung der Verminderungsverpflichtung nicht berücksichtigt.

2g. Abschnitt:⁴¹³

Übergangsbestimmungen zur Änderung vom 29. September 2023

Art. 146x Bereits verzollte Fahrzeuge

Für eingeführte Fahrzeuge, deren Zollanmeldung in der Schweiz vor Inkrafttreten der Änderung vom 29. September 2023 eingereicht wurde, gilt Artikel 17d Absatz 3 bis zum 31. Dezember 2024 in der bisherigen Fassung.

⁴¹¹ Eingefügt durch Anhang Ziff. II 1 der Winterreserveverordnung vom 25. Jan. 2023, in Kraft vom 15. Febr. 2023 bis zum 31. Dez. 2026 (AS 2023 43).

⁴¹² SR 734.722

⁴¹³ Eingefügt durch Ziff. I der V vom 29. Sept. 2023, in Kraft seit 1. Jan. 2024 (AS 2023 581).

Art. 146y Emissionsrechte für Luftfahrzeugbetreiber

¹ In Abweichung von Artikel 46e Absatz 3 behält das BAFU keinen jährlichen Anteil an Emissionsrechten für neue oder wachstumsstarke Betreiber von Luftfahrzeugen zurück, solange in der Sonderreserve nach Anhang IB des EHS-Abkommens⁴¹⁴ ausreichend Emissionsrechte vorhanden sind.

² Die Emissionsrechte, die für die Jahre 2020–2023 gestützt auf Artikel 46f nicht kostenlos zugeteilt wurden, werden gelöscht.

3. Abschnitt: Inkrafttreten**Art. 147**

Diese Verordnung tritt am 1. Januar 2013 in Kraft.

⁴¹⁴ SR 0.814.011.268

Anhang I⁴¹⁵
(Art. 1 Abs. 2)

Erwärmende Wirkung der Treibhausgase auf das Klima in CO₂eq

Treibhausgas	Chemische Formel	Wirkung in CO ₂ eq
Kohlendioxid	CO ₂	1
Methan	CH ₄	28
Distickstoffmonoxid, Lachgas	N ₂ O	265
Teilhalogenierte Fluorkohlenwasserstoffe (HFCs)		
– HFC-23	CHF ₃	12 400
– HFC-32	CH ₂ F ₂	677
– HFC-41	CH ₃ F	116
– HFC-43-10mcc	CF ₃ CHFCHFCF ₂ CF ₃	1 650
– HFC-125	CHF ₂ CF ₃	3 170
– HFC-134	CHF ₂ CHF ₂	1 120
– HFC-134a	CH ₂ FCF ₃	1 300
– HFC-143	CH ₂ FCHF ₂	328
– HFC-143a	CH ₃ CF ₃	4 800
– HFC-152	CH ₂ FCH ₂ F	16
– HFC-152a	CH ₃ CHF ₂	138
– HFC-161	CH ₃ CH ₂ F	4
– HFC-227ca	CF ₃ CF ₂ CHF ₂	2 640
– HFC-227ea	CF ₃ CHF ₂ CF ₃	3 350
– HFC-236cb	CH ₂ FCF ₂ CF ₃	1 210
– HFC-236ea	CHF ₂ CHF ₂ CF ₃	1 330
– HFC-236fa	CF ₃ CH ₂ CF ₃	8 060
– HFC-245ca	CH ₂ FCF ₂ CHF ₂	716
– HFC-245cb	CF ₃ CF ₂ CH ₃	4 620
– HFC-245ea	CHF ₂ CHFCHF ₂	235
– HFC-245eb	CH ₂ FCH ₂ CF ₃	290
– HFC-245fa	CHF ₂ CH ₂ CF ₃	858
– HFC-263fb	CH ₃ CH ₂ CF ₃	76
– HFC-272ca	CH ₃ CF ₂ CH ₃	144
– HFC-329p	CHF ₂ CF ₂ CF ₂ CF ₃	2 360
– HFC-365mfc	CH ₃ CF ₂ CH ₂ CF ₃	804
Perfluorierte Kohlenwasserstoffe		
– Perfluormethan – PFC-14	CF ₄	6 630
– Perfluorethan – PFC-116	C ₂ F ₆	11 100
– Perfluorcyclopropan – PFC c216	c-C ₃ F ₆	9 200
– Perfluorpropan – PFC-218	C ₃ F ₈	8 900

⁴¹⁵ Fassung gemäss Ziff. II Abs. 2 der V vom 29. Sept. 2023, in Kraft seit 1. Jan. 2024 (AS 2023 581). Berichtigung vom 10. Nov. 2023 (AS 2023 640).

Treibhausgas	Chemische Formel	Wirkung in CO ₂ eq
– Perfluorbutan – PFC-31-10	C ₄ F ₁₀	9 200
– Perfluorocyclobutan – PFC-318	c-C ₄ F ₈	9 540
– Perfluorpentan – PFC-41-12	n-C ₅ F ₁₂	8 550
– Perfluorhexan – PFC-51-14	n-C ₆ F ₁₄	7 910
– Perfluorheptan – PFC-61-16	n-C ₇ F ₁₆	7 820
– Perfluoroctan – PFC-71-18	C ₈ F ₁₈	7 620
– Perfluorodecalin – PFC-91-18	C ₁₀ F ₁₈	7 190
– Perfluorodecalin (cis)	Z-C ₁₀ F ₁₈	7 240
– Perfluorodecalin (trans)	E-C ₁₀ F ₁₈	6 290
Schwefelhexafluorid	SF ₆	23 500
Stickstofftrifluorid	NF ₃	16 100

Anhang 2⁴¹⁶
(Art. 146I Bst. b)

Nicht anrechenbare Emissionsverminderungen im Ausland

1. Folgende Emissionsminderungszertifikate werden nicht angerechnet:
 - a. Zertifikate über Emissionsverminderungen, die nicht in einem der am wenigsten entwickelten Länder (Least Developed Countries, LDC) gemäss Liste der Organisation der Vereinten Nationen (UNO) erzielt wurden;
 - b. Zertifikate über Emissionsverminderungen, die aus Projekten zur biologischen CO₂-Sequestrierung oder geologischen CO₂-Abscheidung und CO₂-Sequestrierung erzielt wurden;
 - c. Zertifikate über Emissionsverminderungen, die durch den Einsatz von Wasserkraftanlagen mit einer installierten Produktionskapazität von mehr als 20 MW erzielt wurden;
 - d. übrige Zertifikate über Emissionsverminderungen, die nicht mittels erneuerbarer Energien, mittels verbesserter Energieeffizienz bei den Endverbrauchern oder mittels Methanabfackelung respektive Vermeidung von Methanemissionen bei Deponien, städtischen Abfallverwertungs- oder -verbrennungsanlagen, Verwertung von landwirtschaftlichen Abfällen, Abwasserreinigung oder durch Kompostierung erzielt wurden;
 - e. schon einmal verwendete Emissionsminderungszertifikate;
 - f. Zertifikate über Emissionsverminderungen, die ab dem 1. Januar 2021 erzielt wurden.
2. Weiter werden Emissionsminderungszertifikate nicht angerechnet, wenn:
 - a. die Emissionsverminderungen unter Verletzung der Menschenrechte erzielt wurden;
 - b. die Emissionsverminderungen erhebliche negative soziale oder ökologische Auswirkungen hatten;
 - c. Anliegen der Aussen- oder Entwicklungspolitik der Schweiz die Ablehnung der Anrechnung gebieten.
3. Ziffer 1 Buchstabe a gilt nicht für:
 - a. Emissionsminderungszertifikate aus Projekten nach Artikel 12 des Kyoto-Protokolls vom 11. Dezember 1997⁴¹⁷, die vor dem 1. Januar 2013 registriert wurden;

⁴¹⁶ Bereinigt gemäss Ziff. II der V vom 8. Okt. 2014 (AS 2014 3293), Ziff. II Abs. 1 der V vom 25. Nov. 2020, in Kraft seit 1. Jan. 2021 (AS 2020 6081) und Ziff. II Abs. 3 der V vom 4. Mai 2022, in Kraft seit 1. Juni 2022 (AS 2022 311).

⁴¹⁷ SR 0.814.011

- b. Emissionsminderungszertifikate aus Projekten nach Artikel 6 des Kyoto-Protokolls vom 11. Dezember 1997 über Emissionsverminderungen, die vor dem 1. Januar 2013 erzielt wurden.

Anhang 2a⁴¹⁸
(Art. 5 Abs. 1 Bst. a)

Emissionsverminderungen oder Erhöhung der Senkenleistungen im Ausland, für die keine Bescheinigungen ausgestellt werden

1. Für ein Projekt oder Programm im Ausland werden keine internationalen Bescheinigungen ausgestellt, wenn die Emissionsverminderungen oder die Erhöhungen der Senkenleistungen erzielt werden durch:

- a. Investitionen in die Nutzung fossiler Brenn- oder Treibstoffe zur Energiegewinnung oder in die Extraktion fossiler Energieträger; ausgenommen sind Investitionen, die zu einer Verbesserung der Energieeffizienz beitragen, ohne dass an der Anlage zur Nutzung fossiler Brennstoffe zur Energiegewinnung etwas geändert wird;
- b. den Einsatz von Kernenergie;
- c. den Einsatz von Wasserkraftanlagen mit einer installierten Produktionskapazität von mehr als 20 MW;
- d. Projekte in industriellen Grossbetrieben, die nicht dem im globalen Markt verfügbaren Stand der Technik entsprechen;
- e. Aktivitäten im Abfallsektor ohne stoffliche oder energetische Nutzung oder Reduktion des Abfalls;
- f. Projekte zur biologischen CO₂-Sequestrierung;
- g. die Reduktion von Entwaldung;
- h. die Degradierung von Wäldern;
- i. den Verzicht auf die Extraktion fossiler Energieträger;
- j. Aktivitäten, die im Widerspruch zu von der Schweiz ratifizierten Umwelt- und Menschenrechtsübereinkommen stehen;
- k. Aktivitäten, die erhebliche negative soziale oder ökologische Auswirkungen haben;
- l. Aktivitäten, die Anliegen der Aussen- oder Entwicklungspolitik der Schweiz widersprechen.

2. Bei Aktivitäten im Abfallsektor mit einer verzögerten energetischen Nutzung des Abfalls werden 55 Prozent der Emissionsverminderungen erst bescheinigt, wenn die energetische Nutzung tatsächlich stattfindet.

⁴¹⁸ Eingefügt durch Ziff. II Abs. 1 der V vom 4. Mai 2022 (AS 2022 311). Bereinigt gemäss Ziff. II Abs. 1 der V vom 29. Sept. 2023, in Kraft seit 1. Nov. 2023 (AS 2023 581).

Anhang 3⁴¹⁹
(Art. 5 Abs. 1 Bst. a)

Emissionsverminderungen oder Erhöhung der Senkenleistungen im Inland, für die keine Bescheinigungen ausgestellt werden

Für ein Projekt oder Programm im Inland werden keine nationalen Bescheinigungen ausgestellt, wenn die Emissionsverminderungen oder die Erhöhung der Senkenleistungen erzielt werden durch:

- a. den Einsatz von Kernenergie;
- b. Forschung und Entwicklung oder Information und Beratung;
- c. den Einsatz biogener Brenn- und Treibstoffe, die den ökologischen und sozialen Anforderungen nach Artikel 12*b* des Mineralölsteuergesetzes vom 21. Juni 1996⁴²⁰ und der dazugehörigen Ausführungsvorschriften nicht entsprechen;
- d. den Ersatz fossiler Energieträger durch fossile Energieträger (z.B. in Heizkesseln, Fahrzeugen und Hybridfahrzeugen);
- e. den Einsatz von Wasserstoff; ausgenommen ist die Verwendung von:
 1. Wasserstoff aus Biomasse oder anderen erneuerbaren Energieträgern als biogener Treibstoff (Art. 19*a* Bst. f Mineralölsteuerverordnung vom 20. Nov. 1996⁴²¹), der die Anforderungen nach Artikel 12*b* des Mineralölsteuergesetzes vom 21. Juni 1996⁴²² erfüllt, oder
 2. Wasserstoff aus Biomasse oder anderen erneuerbaren Energieträgern, der die Anforderungen nach Artikel 12*b* des Mineralölsteuergesetzes erfüllt, aber nicht als Treibstoff verwendet wird;
- f. Strom als Brennstoffersatz für Prozesswärme; ausgenommen ist die Verwendung in Wärmepumpen;
- g. Nutzungsverzicht oder Unternutzung;
- h. den Einsatz von Pflanzenkohle; ausgenommen ist die Verwendung als:
 1. Dünger, wenn weniger als acht Tonnen pro Hektare pro Kreditierungsperiode ausgebracht werden und die eingesetzte Pflanzenkohle den Anforderungen nach der Dünger-Verordnung vom 10. Januar 2001⁴²³ entspricht, oder
 2. Baumaterial;

⁴¹⁹ Fassung gemäss Ziff. II Abs. 2 der V vom 4. Mai 2022 (AS 2022 311). Bereinigt gemäss Ziff. II Abs. 1 der V vom 29. Sept. 2023, in Kraft seit 1. Nov. 2023 (AS 2023 581).

⁴²⁰ SR 641.61

⁴²¹ SR 641.611

⁴²² SR 641.61

⁴²³ SR 916.171

- i. den Einsatz von Ad- und Absorptionstechniken zur Bereitstellung von Kälte oder Wärme; ausgenommen ist deren Einsatz bei der dezentralen Nutzung von ausreichend verfügbarer Abwärme nach Artikel 2 Buchstabe e der Energieförderungsverordnung vom 1. November 2017⁴²⁴.

⁴²⁴ SR 730.03

Anhang 3a⁴²⁵
(Art. 6 Abs. 3)

Anforderungen an die Berechnung der Emissionsverminderungen und das Monitoringkonzept für Projekte und Programme im Zusammenhang mit Wärmeverbänden

1 Geltungsbereich

Dieser Anhang gilt für Projekte und Programme, wenn diese umfassen:

- a. den Bau eines neuen Wärmeverbands mit einer oder mehreren CO₂-neutralen Wärmequellen;
- b. die Erweiterung oder die Verdichtung eines bestehenden Wärmeverbands mit mehrheitlich CO₂-neutralen Wärmequellen;
- c. den Ersatz oder die Ergänzung einer oder mehrerer zentraler fossiler Wärmequellen in einem bestehenden Wärmeverbund durch eine oder mehrere mehrheitlich CO₂-neutrale Wärmequellen.

2 Begriffe

Im Sinne dieses Anhangs bedeuten:

- a. *Wärmeverbund*: Netz zur Verteilung von Wärme mit zentralen Wärmequellen und dezentralen Bezügern;
- b. *neue Bezüger*: Wärmebezüger, welche nach Beginn der Umsetzung des Projekts (Art. 5 Abs. 3) an einen neuen oder bestehenden Wärmeverbund angeschlossen werden;
- c. *bestehende Bezüger*: Wärmebezüger, welche bereits vor Beginn der Umsetzung des Projekts an einen bestehenden Wärmeverbund angeschlossen sind;
- d. *Neubauten*: Gebäude, die zum Zeitpunkt des Anschlusses an den Wärmeverbund erstellt werden und keine bestehenden Bezüger sind.

3 Anforderungen an die Berechnung der Emissionsverminderungen

3.1 Messtechnische Anforderungen

Für die Berechnung der Emissionsverminderungen von Projekten und Programmen ist insbesondere zu messen:

- a. der Verbrauch aller zentralen fossilen Wärmequellen;

⁴²⁵ Eingefügt durch Ziff. II Abs. 1 der V vom 21. Sept. 2018 (AS **2018** 3477). Fassung gemäss Ziff. II Abs. 2 der V vom 29. Sept. 2023, in Kraft seit 1. Nov. 2023 (AS **2023** 581). Berichtigung vom 10. Nov. 2023 (AS **2023** 640).

- b. der Elektrizitätsverbrauch der Wärmepumpen;
- c. die Wärmemengen bei allen Wärmebezüglern, wobei die folgenden Wärmemengen separat ausgewiesen werden müssen:
 - Wärmemengen, die an Neubauten verteilt werden,
 - Wärmemengen, die an von der CO₂-Abgabe befreite Betreiber von Anlagen nach Artikel 96 Absatz 2 verteilt werden.

3.2 Systemgrenzen

Die Systemgrenzen des Projektes oder Programmes müssen umfassen:

- a. die zentralen Wärmequellen;
- b. das Netz zur Verteilung der Wärme;
- c. die Wärmebezüglern;
- d. die eingehenden Energieflüsse;
- e. die aus dem Projekt oder Programm resultierenden Emissionen.

3.3 Referenzszenario

1. In der Beschreibung des Projektes oder Programmes sind mindestens zwei plausible alternative Szenarien zum Projekt oder Programm darzustellen.
2. Die Szenarien sind auf maximal 20 Jahre auszulegen.
3. Es ist die Wahrscheinlichkeit des Eintritts der einzelnen Szenarien darzulegen und zu bestimmen, welches Szenario das wahrscheinlichste ist. Dieses gilt als Referenzszenario.

3.4 Berechnung der Referenzemissionen

Die jährlichen Gesamtemissionen im Referenzszenario sind wie folgt zu berechnen:

$$RE_y = (RE_{neu,y} + RE_{bestehend,y} + RE_{EHS,y}) \quad (1)$$

dabei bedeuten:

- RE_y Emissionen des Referenzszenarios im Jahr y [tCO₂eq]
- $RE_{neu,y}$ Emissionen des Referenzszenarios von neuen Bezüglern im Jahr y [tCO₂eq], vgl. Gleichung (2)
- $RE_{bestehend,y}$ Emissionen des Referenzszenarios von bestehenden Bezüglern im Jahr y [tCO₂eq], vgl. Gleichung (3)
- $RE_{EHS,y}$ Parameter, der eingesetzt wird, um die Doppelzählung von Emissionen hier und im Emissionshandelssystem zu verhindern; dieser Parameter ist gleich 0 zu setzen.

Bezieht das Projekt Wärme aus einer Wärmequelle, welche sich im Perimeter einer Anlage befindet, deren Betreiber am Emissionshandelssystem teilnimmt, so hat der Parameter den Wert der zugeteilten Emissionsrechte im Jahr y [tCO₂eq]; dieser Wert wird beim Gesuch um die Beurteilung der Eignung des Projektes festgelegt und während der Kreditierungsperiode nur geändert, wenn sich Änderungen im Emissionshandelssystem ergeben, die eine Anpassung notwendig machen.

Die Terme sind wie folgt zu berechnen:

$$RE_{neu,y} = \sum_i W_{neu,i,y} * EF_{WV} \quad (2)$$

dabei bedeuten:

$W_{neu,i,y}$ Erwartete Wärmelieferung an neue Bezüger im Jahr y [MWh]; dieser Parameter wird im Monitoring durch den gemessenen Wert nach Ziffer 4.2 ersetzt.

i Alle neuen Bezüger ohne:

- Neubauten,
- Gebäude, die vor Anschluss an den Wärmeverbund bereits CO₂-neutral beheizt wurden, und
- Anlagen, deren Betreiber nach Artikel 96 Absatz 2 von der CO₂-Abgabe befreit sind.

EF_{WV} Pauschaler Emissionsfaktor des Wärmeverbundes = 0,211 tCO₂eq/MWh.

$$RE_{bestehend,y} = \sum_k W_{bestehend,k,y} * EF_{bestehend} * RF_y * I / (1 - WVN) \quad (3)$$

dabei bedeuten:

$W_{bestehend,k,y}$ Erwartete Wärmelieferungen an bestehende Bezüger im Jahr y [MWh]; dieser Parameter wird im Monitoring durch den gemessenen Wert nach Ziffer 4.2 ersetzt.

k Alle bestehenden Bezüger, ohne Anlagen, deren Betreiber nach Artikel 96 Absatz 2 von der CO₂-Abgabe befreit sind.

RF_y Referenzfaktor des Jahres y; dieser beträgt 100 %, wenn das Jahr y innerhalb der ersten 20 Jahre seit der Installation der ältesten zentralen fossilen Wärmequelle liegt; in allen anderen Fällen beträgt er 70 %.

WVN Pauschaler Abzug für Wärmeverluste des Netzes zur Verteilung der Wärme; dieser beträgt 10 %.

$EF_{bestehend}$ Emissionsfaktor des bestehenden Wärmeverbundes inklusive Wirkungsgrad, abhängig von der Art der zu ersetzenden zentralen Wärmequelle oder den zu ersetzenden zentralen Wärmequellen; er wird wie folgt berechnet:

- für Projekte, die nur erdgasbetriebene Wärmequellen ersetzen:
 $EF_{bestehend} = 0,226 \text{ tCO}_2/\text{MWh}$
- für Projekte, die nur heizölbetriebene Wärmequellen ersetzen:
 $EF_{bestehend} = 0,312 \text{ tCO}_2/\text{MWh}$

- für Projekte, die nur erdgas- und heizölbetriebene Wärmequellen ersetzen: $EF_{\text{bestehend}} = 0,269 \text{ tCO}_2/\text{MWh}$
- für Projekte, die fossile und erneuerbare Wärmequellen ersetzen: $EF_{\text{bestehend}} = 0,113 \text{ tCO}_2/\text{MWh}$

3.5 Berechnung der Projekt- oder Programmmissionen

Die jährlichen Emissionen eines Projektes und die jährlichen Emissionen jedes Projektes eines Programmes sind wie folgt zu berechnen:

$$PE_y = EF_{\text{Heizöl}} * M_{\text{Heizöl},y} / 1000 + EF_{\text{Gas}} * M_{\text{Gas},y} + EF_{\text{Strom}} * M_{\text{Strom},y} + PE_{\text{EHS},y} \quad (4)$$

dabei bedeuten:

PE_y	Erwartete Emissionen des Projektes im Jahr y [tCO ₂ eq]
$M_{\text{Heizöl},y}$	Erwartete Menge an verbranntem Heizöl zum Betrieb der zentralen Wärmequelle oder der zentralen Wärmequellen im Jahr y [l]; dieser Parameter wird im Monitoring durch den gemessenen Wert nach Ziffer 4.4 ersetzt.
$M_{\text{Gas},y}$	Erwartete Menge an verbranntem Gas zum Betrieb der zentralen Wärmequelle oder der zentralen Wärmequellen im Jahr y [Nm ³ oder im MWh]; dieser Parameter wird im Monitoring durch den gemessenen Wert nach Ziffer 4.5 ersetzt.
$M_{\text{Strom},y}$	Erwartete Menge an elektrischer Energie zum Betrieb von zentralen Wärmepumpen im Jahr y [kWh]; dieser Parameter wird im Monitoring durch den gemessenen Wert nach Ziffer 4.6 ersetzt.
EF_{Gas}	Emissionsfaktor Erdgas nach Anhang 10 in tCO ₂ eq/Nm ³ oder in tCO ₂ eq/MWh umgerechnet je nachdem, welche Einheit für M_{Gas} verwendet wird. Für die Umrechnung der Einheit tCO ₂ /TJ in die Einheit tCO ₂ eq/MWh ist der Faktor 0,0036 TJ/MWh zu verwenden.
$EF_{\text{Heizöl}}$	Emissionsfaktor von Heizöl; dieser beträgt 2,65 tCO ₂ eq/1 000 l.
$PE_{\text{EHS},y}$	Parameter, der eingesetzt wird, um die Doppelzählung von Emissionen hier und im Emissionshandelssystem zu verhindern; dieser Parameter ist gleich 0 zu setzen. Bezieht der Wärmeverbund Wärme aus einer Wärmequelle, welche sich im Perimeter einer Anlage befindet, deren Betreiber am Emissionshandelssystem teilnimmt, so hat der Parameter den Wert der zugeordneten Emissionsrechte im Jahr y [tCO ₂ eq]; dieser Wert wird jährlich im Monitoringbericht festgelegt; er entspricht den dem Betreiber der Anlagen im Emissionshandelssystem ausgestellten Emissionsrechten.
EF_{Strom}	Emissionsfaktor von Strom; dieser beträgt 29,6 * 10 ⁻⁶ tCO ₂ eq/kWh.

3.6 Berechnung der jährlichen Emissionsverminderungen

Die jährlichen Emissionsverminderungen sind für Projekte wie folgt zu berechnen:

$$ER_y = RE_y - PE_y \quad (5)$$

dabei bedeuten:

ER_y	Emissionsverminderungen im Jahr y [tCO_2eq]
RE_y	Emissionen des Referenzszenarios im Jahr y [tCO_2eq]
PE_y	Projektemissionen des Wärmeverbundes im Jahr y [tCO_2eq]

4 Anforderungen an das Monitoringkonzept

4.1 Wärmebezügerliste mit nachgewiesenen Wärmelieferungen

1. Dem Monitoringbericht ist eine Liste aller Wärmebezüger beizulegen. Diese muss die folgenden Angaben enthalten:

- Name und Adresse der Bezüger;
- Jahr, in dem die Bezüger an den Wärmeverbund angeschlossen wurden;
- Menge an Wärme in MWh, die den Bezüger in der Monitoringperiode geliefert wurde, aufgeschlüsselt nach Kalenderjahr; die Menge ist gemäss Ziffer 2.4 zu berechnen.

2. Handelt es sich bei den Bezüger um von der CO_2 -Abgabe befreite Betreiber von Anlagen nach Artikel 96 Absatz 2, so muss die Liste zusätzlich zu den Angaben nach Ziffer 1 die Emissionen des Referenzszenarios in tCO_2eq enthalten. Die Emissionen sind nach Ziffer 3.4 zu berechnen.

4.2 Messung der an Wärmebezüger gelieferte Wärmemenge

Bei der Messung der an neue und bestehende Wärmebezüger gelieferten Wärme ($W_{neu,1,y}$) ($W_{bestehend,1,y}$) sind die folgenden Anforderungen zu erfüllen:

- Es ist die gelieferte Wärme an den Wärmebezüger l im Jahr y zu messen.
- Als Datenquelle muss ein Wärmemengenzähler verwendet werden.
- Die Messung hat in Kilowattstunden (kWh) oder Megawattstunden (MWh) zu erfolgen.
- Die Messung hat kontinuierlich zu erfolgen.
- Die Qualitätssicherung hat nach den Anforderungen der Messmittelverordnung vom 15. Februar 2006⁴²⁶ (MessMV) und den entsprechenden Ausführungsvorschriften des Eidgenössischen Justiz- und Polizeidepartements (EJPD) zu erfolgen.
- Als Messort ist die Übergabestelle zum Wärmebezüger zu verwenden.

⁴²⁶ SR 941.210

4.3 Alter der zu ersetzenden zentralen fossilen Wärmequelle

Zur Bestimmung des Referenzfaktors ist das Herstellerjahr oder das Installationsjahr der ältesten zu ersetzenden fossil betriebenen Wärmequelle zu berücksichtigen.

4.4 Messung der Heizölmenge

Bei der Messung der Heizölmenge ($M_{\text{Heizöl},y}$) sind die folgenden Anforderungen zu erfüllen:

- a. Es ist die Menge an verbranntem Heizöl zum Betrieb der zentralen fossilen Wärmequelle oder Wärmequellen im Jahr y zu messen.
- b. Als Datenquelle muss ein Heizölzähler oder eine Heizöllagerbilanz verwendet werden.
- c. Die Messung hat in Litern (l) zu erfolgen.
- d. Die Messung hat entweder pro Monitoringperiode oder, wenn diese über ein Kalenderjahr hinausgeht, pro Kalenderjahr zu erfolgen.
- e. Die Qualitätssicherung erfolgt durch Kalibrierung des Heizölzählers; ansonsten muss eine Plausibilisierung über alternative Datenquellen erfolgen.

4.5 Messung der Gasmenge

Bei der Messung der Gasmenge ($M_{\text{Gas},y}$) sind die folgenden Anforderungen zu erfüllen:

- a. Es ist die Menge an verbranntem Gas zum Betrieb der zentralen fossilen Wärmequelle oder Wärmequellen im Jahr y zu messen.
- b. Als Datenquelle muss ein Gaszähler verwendet werden.
- c. Die Messung hat in Normkubikmetern (Nm³) oder Megawattstunden (MWh) zu erfolgen.
- d. Die Messung hat kontinuierlich zu erfolgen.
- e. Die Qualitätssicherung hat nach den Vorgaben der MessMV und den entsprechenden Ausführungsvorschriften des EJPD zu erfolgen.

4.6 Messung der Menge an elektrischer Energie

Bei der Messung der Menge an elektrischer Energie ($M_{\text{Strom},y}$) sind die folgenden Anforderungen zu erfüllen:

- a. Es ist die Menge an elektrischer Energie zum Betrieb der zentralen Wärmepumpe oder Wärmepumpen im Jahr y zu messen.
- b. Als Datenquelle muss ein Elektrizitätszähler verwendet werden.
- c. Die Messung hat in Kilowattstunden (kWh) oder Megawattstunden (MWh) zu erfolgen.

- d. Die Messung hat kontinuierlich zu erfolgen.
- e. Die Qualitätssicherung hat nach den Vorgaben der MessMV und den entsprechenden Ausführungsvorschriften des EJPD zu erfolgen.

4.7 Erwartete Projektemissionen: Verhinderung von Doppelzählungen mit dem Emissionshandelssystem ($PE_{EHS,y}$)

1. Bezieht ein Projekt Wärme aus einer Wärmequelle, welche sich im Perimeter einer Anlage befindet, deren Betreiber am Emissionshandelssystem teilnimmt, so hat dieser Parameter den Wert der zugeteilten Emissionsrechte im Jahr y [tCO_2eq].
2. Dieser Wert wird jährlich im Monitoringbericht als die dem Betreiber der Anlagen im Emissionshandelssystem ausgestellten Emissionsrechte festgelegt.

Anhang 3b⁴²⁷
(Art. 6 Abs. 3⁴²⁸)

Anforderungen an die Berechnung der Emissionsverminderungen und das Monitoringkonzept für Deponiegasprojekte und -programme

1 Geltungsbereich

Die Anforderungen dieses Anhangs gelten für Deponiegasprojekte und -programme, wenn:

- a. diese Deponien oder Altablagerungen umfassen, die ohne die geplante Schwachgasbehandlung Methanemissionen verursachen und die über einen ausreichend hohen Anteil an organischen Abfällen verfügen;
- b. die geplante Schwachgasbehandlung nicht bereits gesetzlich oder per Verfügung vorgeschrieben ist; und
- c. die geplante Schwachgasbehandlung mindestens dem Stand der Technik entspricht und auf die derzeitige und zukünftige Deponiegaszusammensetzung optimiert ist.

2 Begriffe

Im Sinne dieses Anhangs bedeuten:

- a. *Abfackelungseffizienz (AE)*: Anteil an Methan der bei der Abfackelung effektiv verbrannt wird oder generell bei Verfahren zur Gasbehandlung oxidiert wird;
- b. *Aerober Abbau*: Mikrobieller Abbau organischer Substanz unter aeroben Bedingungen;
- c. *Anaerober Abbau*: Mikrobieller Abbau organischer Substanz unter anaeroben Bedingungen;
- d. *Deponien*: Abfallanlagen, in denen Abfälle kontrolliert abgelagert werden;
- e. *Deponiegas*: durch die biologische Umsetzung von in Deponien enthaltenen organischen Substanzen gebildetes Gas;
- f. *Intermittierender Fackelbetrieb*: nur zeitweises Verbrennen von Deponiegas aufgrund eines zu niedrigen Methangehaltes;
- g. *Oxidationsfaktor (OX)*: Anteil an Methan im Deponiegas, der in der Grenzschicht vor dem Austritt in die Atmosphäre oxidiert wird;

⁴²⁷ Eingefügt durch Ziff. II Abs. 1 der V vom 21. Sept. 2018 (AS **2018** 3477). Bereinigt gemäss Ziff. II Abs. 1 der V vom 29. Sept. 2023, in Kraft seit 1. Nov. 2023 (AS **2023** 581). Berichtigung vom 10. Nov. 2023 (AS **2023** 640).

⁴²⁸ Der Verweis wurde in Anwendung von Art. 12 Abs. 2 des Publikationsgesetzes vom 18. Juni 2004 (SR **170.512**) angepasst.

- h. *Saugeffizienz (SE)*: Anteil des mit einer Entgasungsanlage erfassten Deponiegases;
- i. *Schwachgasbehandlung*: Anlage zur Oxidation von Deponiegas mit Methankonzentration von weniger als 25 Vol.-%. Die Oxidation kann in einer Fackel oder einer anderen technischen Vorrichtung stattfinden;
- j. *bestehende Entgasungsanlagen*: Erfassungssysteme für Deponiegas, welche zur Speisung der Schwachgasbehandlung genutzt werden sollen und bereits vor Beginn der Umsetzung nach Artikel 5 Absatz 2 existierten;
- k. *neue Entgasungsanlagen*: Erfassungssysteme für bisher nicht erfasstes Deponiegas, welche zur Speisung der Schwachgasbehandlung genutzt werden sollen und nach Beginn der Umsetzung nach Artikel 5 Absatz 2 erstellt werden.

3 Anforderungen an die Berechnung der Emissionsverminderungen

3.1 Systemgrenzen

1. Die Systemgrenzen des Projektes oder Programmes müssen die Deponie und die fossilen Emissionen der Schwachgasbehandlung umfassen.
2. Die Zulieferwege des deponierten Guts müssen ausserhalb der Systemgrenze liegen.

3.2 Festlegen eines Oxidationsfaktors

Für die Festlegung des Werts für den in den Berechnungen der Emissionsverminderungen notwendige Parameter Oxidationsfaktor (OX) ist der folgende Entscheidungsbaum zu verwenden:

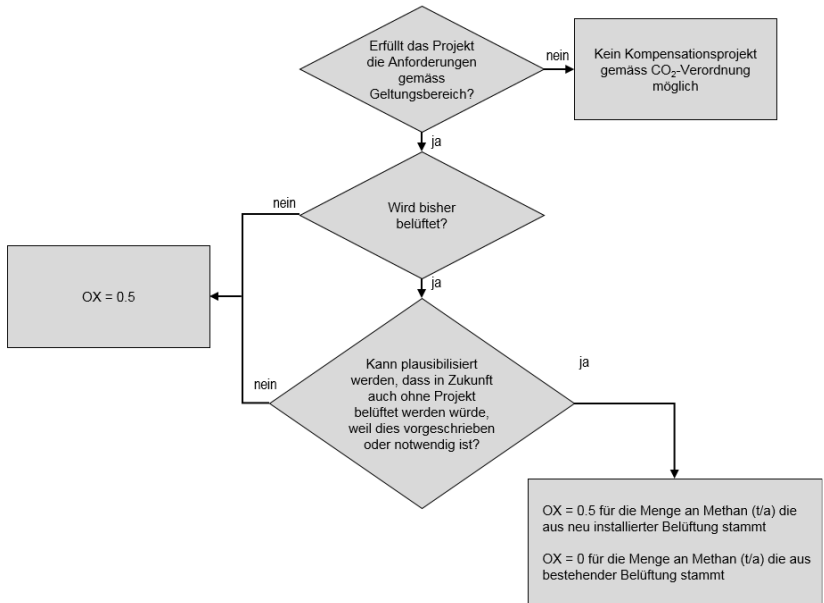

3.3 Ex-ante-Berechnung der Methanreduktion

Die Methanreduktion kann ex-ante aufgrund von Messdaten der vorhergegangenen ein bis drei Jahre ermittelt oder gemäss nachfolgender Formel berechnet werden:

$$ER_{\text{ex-ante},y,\text{Fackel}} = (AE - OX) * SE * FOD_{CH_4,y} * GWP_{CH_4} - PE_y \quad (1)$$

dabei bedeuten:

$ER_{\text{ex-ante},y,\text{Fackel}}$	Geschätzte Emissionsverminderungen bei einer Schwachgasbehandlung im Jahr y (tCO ₂ eq)
GWP_{CH_4}	Treibhausgaspotenzial von Methan gemäss Anhang 1
AE	Abfackelungseffizienz
OX	Oxidationsfaktor
SE	Saugeffizienz
$FOD_{CH_4,y}$	Die mit einer «First Order Decay»-Formel berechnete Methanmenge, die in der Deponie im Jahr y erzeugt wird (t CH ₄), vgl. Gleichung (2)
PE_y	Projektemissionen aus dem Jahr y

$$FOD_{CH_4,y} = (16/12) * F * DOC_f * \sum_x \sum_j A_{j,x} * DOC_j * \exp(-k_j(y-x)) * (1 - \exp(-k_j)) \quad (2)$$

dabei bedeuten:

y	Jahr, für welches die Methanemissionen berechnet werden
x	Jahr, in dem die Deponie mit einer gewissen Abfallmenge $A_{j,x}$ der Kategorie j befüllt wurde; läuft von EJ bis y.
16/12	Quotient Molekulargewicht CH_4 zu C
F= 0.5	Anteil an Methan im Methan/Kohlendioxid-Gemisch im Deponiegas
DOC_f	Anteil des biologisch abbaubaren Kohlenstoffes, der unter anaeroben Bedingungen abgebaut wird (Massen-%)
$A_{j,x}$	Abfallmenge der Abfallkategorie j, die im Jahr x deponiert wurde (t Abfall)
EJ	Das erste Jahr in dem Abfall eingelagert wurde (Eröffnungsjahr der Deponie)
j	Abfallkategorie
DOC_j	Anteil des abbaubaren organischen Kohlenstoffes der jeweiligen Abfallkategorie (t C / t Abfall)
k_j	Abbaukonstante der jeweiligen Abfallkategorie j (1/Jahr)

3.4 Ex-post-Berechnung der Methanreduktion

Für neue und bestehende Entgasungsanlagen ist die Methanreduktion ex-post wie folgt zu berechnen:

$$ER_{ex-post,y,Fackel} = (AE - OX) * GWP_{CH_4} * V_{DG,y} * c_{CH_4} * D_{CH_4} - PE_y \quad (3)$$

dabei bedeuten:

$ER_{ex-post,y,Fackel}$	Anrechenbare Emissionsverminderungen, ex-post bestimmt mithilfe der gemessenen Emissionen während der Schwachgasbehandlung im Jahr y (tCO ₂ eq)
AE	Abfackelungseffizienz
OX	Oxidationsfaktor
GWP_{CH_4}	Treibhausgaspotenzial von Methan gemäss Anhang 1
$V_{DG,y}$	Volumenstrom an Deponiegas, der am Eingang der Schwachgasbehandlung gemessen wird im Jahr y (Nm ³); dieser Parameter wird im Monitoring durch den gemessenen Wert nach Ziffer 4 ersetzt.
c_{CH_4}	Methangehalt im Deponiegas (Volumen-%); dieser Parameter wird im Monitoring durch den gemessenen Wert nach Ziffer 4 ersetzt.
D_{CH_4}	Methandichte bei Standardbedingungen (0,0007202 tCH ₄ /Nm ³)

PE_y Projektemissionen im Jahr y

3.5 Berechnung der Projektemissionen

Die Projektemissionen aus dem Betrieb der Schwachgasbehandlung sind wie folgt aus den eingesetzten Energieträgern zu berechnen:

$$PE_y = EF_{Gas} * M_{Gas,y} \quad (4)$$

dabei bedeuten:

EF _{Gas}	Emissionsfaktor des verwendeten Gases [tCO ₂ eq/Nm ³]; dieser Parameter wird im Monitoring durch den Wert nach Ziffer 4 ersetzt.
M _{Gas,y}	Erwartete Menge an verbranntem Gas im Jahr y [Nm ³]; dieser Parameter wird im Monitoring durch den gemessenen Wert nach Ziffer 4 ersetzt.

4 Anforderungen an das Monitoringkonzept

1. Für Projekte und Programme nach diesem Anhang sind im Monitoringbericht die in Ziffer 4.1–4.6 aufgeführten Messwerte und Belege beizulegen.
2. Die Berechnung der Emissionsverminderungen muss anhand der Messwerte belegt werden.

4.1 Abfackelungseffizienz

Im Monitoringbericht ist der Wert der Abfackelungseffizienz (AE) wie folgt festzulegen:

- a. Es ist der Methananteil festzuhalten, der bei der Abfackelung effektiv verbrannt wird oder generell bei Verfahren zur Gasbehandlung oxidiert wird.
- b. Es gilt die folgende Vorgehensweise zu beachten:
 1. Als Pauschalwert ist ein Wert von 90 % für die Verbrennungseffizienz einer geschlossenen Fackel zu verwenden.
 2. Gesuchstellende Personen können auch die Herstellerangaben verwenden, falls nachgewiesen werden kann, dass diese eingehalten werden.
 3. Gesuchstellende Personen können eigene Messungen vornehmen.
- c. Die Festlegung der Abfackelungseffizienz muss als Anteil (%) erfolgen.
- d. Die Festlegung hat jährlich zu erfolgen.

4.2 Volumenstrom des Deponiegases

Bei der Bestimmung des Volumenstroms ($V_{DG,y}$) sind alle der folgenden Anforderungen zu beachten:

- a. Es ist der Volumenstrom des Deponiegases zu bestimmen.
- b. Als Datenquelle Messgeräte zur Bestimmung des Volumenstroms verwendet werden.
- c. Die Bestimmung hat in Normkubikmeter (Nm^3) zu erfolgen.
- d. Die Bestimmung hat kontinuierlich zu erfolgen.
- e. Die Art und das Intervall der Kalibrierung der Messgeräte müssen im ersten Monitoringbericht festgelegt werden.

4.3 Methangehalt des Deponiegases

Bei der Messung des Methangehalts (c_{CH_4}) sind alle der folgenden Anforderungen zu beachten:

- a. Es ist der Methangehalt im Deponiegas zu messen.
- b. Als Datenquelle muss ein Methan-Messsensor verwendet werden.
- c. Die Messung muss in Volumenprozent (Vol-%) erfolgen.
- d. Die Messung muss kontinuierlich erfolgen.
- e. Die Art und die Dauer der Kalibrierung des Messgeräts müssen im ersten Monitoringbericht festgelegt werden.

4.4 Neu installierte Entgasungsanlagen

Es ist nachvollziehbar darzulegen, wie das Erfassungssystem verändert wurde und welche Entgasungsanlagen nach Ziffer 2 Buchstabe k als neue Entgasungsanlagen gelten.

4.5 Emissionsfaktor Gas

Bei der Festlegung des Emissionsfaktors des verwendeten Gases (EF_{Gas}) sind alle der folgenden Anforderungen zu beachten:

- a. Als Datenquelle muss das Schweizer Treibhausgasinventar oder eine vergleichbare Publikation verwendet werden. Für Flüssiggas (Butan, Propan) muss Anhang 10 verwendet werden.
- b. Die Festlegung muss in Tonnen Kohlendioxidäquivalent pro Normkubikmeter (tCO_2eq/Nm^3) oder bei Flüssiggas (Butan, Propan) in Tonnen Kohlendioxidäquivalent pro Tonne (tCO_2eq/t) erfolgen.

4.6 Gasmenge

Bei der Bestimmung der Gasmenge ($M_{\text{Gas},y}$) sind alle der folgenden Anforderungen zu beachten:

- a. Es ist die Menge an für die Schwachgasbehandlung verbranntem Gas im Jahr y zu bestimmen.
- b. Als Datenquelle müssen Messgeräte zur Bestimmung des Volumenstroms oder der Lieferungsbelege von Gasflaschen verwendet werden.
- c. Die Messung hat in Normkubikmetern (Nm³) oder durch Angabe der gelieferten Anzahl Gasflaschen, sowie deren Inhalt (l) zu erfolgen.
- d. Die Messung hat kontinuierlich oder bei jeder Lieferung neuer Gasflaschen zu erfolgen.
- e. Die Qualitätssicherung hat gemäss Herstellerangaben zu erfolgen.

Anhang 4⁴²⁹
(Art. 25 Abs. 2)

Berechnung der CO₂-Emissionen von Fahrzeugen ohne Angaben nach Artikel 25 Absatz 2

1 Legende

In den nachstehenden Formeln bedeuten:

CO₂: CO₂-Emissionen (kombiniert) in g/km

m: Leergewicht des Fahrzeugs in kg

p: Motorhöchstleistung in kW

2 Berechnung der CO₂-Emissionen von Personenwagen

2.1 Benzinmotor und Getriebe mit Handschaltung:

$$\text{CO}_2 = 0,050 m + 0,371 p + 37,751$$

2.2 Benzinmotor und automatisches Getriebe:

$$\text{CO}_2 = 0,077 m + 0,226 p + 14,107$$

2.3 Benzinmotor und Hybrid-Elektro-Antrieb:

$$\text{CO}_2 = 0,025 m + 0,392 p + 53,679$$

2.4 Dieselmotor und Getriebe mit Handschaltung:

$$\text{CO}_2 = 0,086 m + 0,160 p - 19,698$$

2.5 Dieselmotor und automatisches Getriebe:

$$\text{CO}_2 = 0,093 m + 0,089 p - 21,938$$

2.6 Dieselmotor und Hybrid-Elektro-Antrieb:

$$\text{CO}_2 = 0,072 m + 0,170 p - 18,692$$

2.7 Plug-in-Hybrid-Elektro-Antrieb:

$$\text{CO}_2 = - 0,025 m + 0,205 p + 56,308$$

2.8 Die CO₂-Emissionen von Personenwagen mit Verbrennungsmotor, die weder mit Benzin noch mit Diesel angetrieben werden, werden je nach Getriebe mit den entsprechenden Gleichungen der Fahrzeuge mit Benzinantrieb berechnet.

2.9 Bei rein elektrisch angetriebenen Personenwagen und bei Personenwagen mit Brennstoffzellenantrieb gilt ein CO₂-Emissionswert von 0 g/km.

⁴²⁹ Fassung gemäss Ziff. I Abs. 1 der V vom 20. Nov. 2024, in Kraft seit 1. Jan. 2025 (AS 2024 705).

3 Berechnung der CO₂-Emissionen von Lieferwagen und leichten Sattelschleppern

- 3.1 Dieselmotor und Getriebe mit Handschaltung:
 $\text{CO}_2 = 0,133 \text{ m} + 0,512 \text{ p} - 113,494$
- 3.2 Dieselmotor und automatisches Getriebe:
 $\text{CO}_2 = 0,133 \text{ m} - 61,014$
- 3.3 Benzinmotor:
 $\text{CO}_2 = 0,017 \text{ m} + 0,954 \text{ p} + 61,697$
- 3.4 Die CO₂-Emissionen von Lieferwagen und von leichten Sattelschleppern, die nicht durch Ziffer 3.1, 3.2 oder 3.3 abgedeckt sind, werden mit den entsprechenden Gleichungen für Personenwagen nach Ziffer 2 berechnet.

4 Rundung der CO₂-Emissionen

Die CO₂-Emissionen werden wie folgt auf die erste Dezimalstelle gerundet:

- Ist der Wert der zweiten Dezimalstelle 4 oder kleiner, so wird abgerundet.
- Ist der Wert der zweiten Dezimalstelle 5 oder grösser, so wird aufgerundet.

Anhang 4a⁴³⁰
(Art. 28)

Berechnung der individuellen Zielvorgabe

1 Berechnung der individuellen Zielvorgabe

- 1.1 Bei Kleinimporteuren wird die individuelle Zielvorgabe für die CO₂-Emissionen anhand der folgenden Formel für jedes Fahrzeug einzeln berechnet und auf drei Dezimalstellen gerundet:

Individuelle Zielvorgabe des Fahrzeugs: $z + a \cdot (m - M_{t-2})$ g CO₂/km;

- 1.2 Bei Grossimporteuren wird die individuelle Zielvorgabe für die durchschnittlichen CO₂-Emissionen anhand der folgenden Formel für jede Neuwagenflotte einzeln berechnet und auf drei Dezimalstellen gerundet:

Individuelle Zielvorgabe der Neuwagenflotte: $z + a \cdot (M_{i,t} - M_{t-2})$ g CO₂/km;

z: Zielwert für CO₂-Emissionen gemäss Artikel 10 Absatz 4 des CO₂-Gesetzes und Artikel 17b der vorliegenden Verordnung:

bei Personenwagen: 118 g CO₂/km

bei Lieferwagen und leichten Sattelschleppern: 186 g CO₂/km

a: Steigung der Zielwertgeraden:

bei Personenwagen: 0,0333

bei Lieferwagen und leichten Sattelschleppern: 0,096

m: Leergewicht des Personenwagens beziehungsweise des Lieferwagens oder des leichten Sattelschleppers in kg (Art. 24 und 25)

$M_{i,t}$: durchschnittliches Leergewicht der im Referenzjahr erstmals in Verkehr gesetzten Personenwagen beziehungsweise Lieferwagen oder leichten Sattelschlepper des Grossimporteurs in kg, gerundet auf drei Dezimalstellen.

M_{t-2} : durchschnittliches Leergewicht der in der Schweiz im vorletzten Kalenderjahr vor dem Referenzjahr erstmals in Verkehr gesetzten Personenwagen beziehungsweise Lieferwagen oder leichten Sattelschlepper in kg

⁴³⁰ Eingefügt durch Ziff. II Abs. 3 der V vom 1. Nov. 2017 (AS 2017 6753). Bereinigt gemäss Ziff. I der V des UVEK vom 16. Sept. 2019 (AS 2019 2959), vom 18. Sept. 2020 (AS 2020 3911), Ziff. II Abs. 1 der V vom 25. Nov. 2020 (AS 2020 6081), vom 24. Nov. 2021 (AS 2021 859) und Ziff. I der V des UVEK vom 23. Nov. 2022 (AS 2022 798), Ziff. II Abs. 1 der V vom 29. Sept. 2023 (AS 2023 581) und Ziff. I Abs. 2 der V vom 20. Nov. 2024, in Kraft seit 1. Jan. 2025 (AS 2024 705).

2 Durchschnittliches Leergewicht

2.1 Personenwagen

Das durchschnittliche Leergewicht der erstmals in Verkehr gesetzten Personenwagen betrug im Kalenderjahr:

- a. 2015: 1532 kg;
- b. 2016: 1563 kg;
- c. 2017: 1588 kg;
- d. 2018: 1601 kg;
- e. 2019: 1636 kg;
- f. 2020: 1674 kg;
- g. 2021: 1693 kg;
- h. 2022: 1727 kg;
- i. 2023: 1767 kg.

2.2 Lieferwagen und leichte Sattelschlepper

Das durchschnittliche Leergewicht der erstmals in Verkehr gesetzten Lieferwagen und leichten Sattelschlepper betrug im Kalenderjahr:

- a. 2018: 2056 kg;
- b. 2019: 2067 kg;
- c. 2020: 2089 kg;
- d. 2021: 2094 kg;
- e. 2022: 2117 kg;
- f. 2023: 2110 kg.

Anhang 5⁴³¹
(Art. 29 Abs. 1)

Sanktionsbeträge bei Überschreiten der individuellen Zielvorgabe (Art. 13 Abs. 1 des CO₂-Gesetzes)

1 Sanktionsbeträge für Personenwagen, Lieferwagen und leichte Sattelschlepper

Die zu entrichtenden Sanktionsbeträge bei Überschreiten der individuellen Zielvorgabe betragen für jedes Gramm CO₂ pro Kilometer (ab 0,1 Gramm) über der individuellen Zielvorgabe:

- a. für das Referenzjahr 2024: 95 Franken;
- b. für das Referenzjahr 2025: 95 Franken.

2 Sanktionsbeträge für schwere Fahrzeuge

Der zu entrichtende Sanktionsbetrag bei Überschreiten der individuellen Zielvorgabe beträgt für das Referenzjahr 2025 für jedes Gramm CO₂ pro Tonnenkilometer (ab 0,01 Gramm) über der individuellen Zielvorgabe 4250 Franken.

⁴³¹ Fassung gemäss Ziff. I Abs. 1 der V vom 20. Nov. 2024, in Kraft seit 1. Jan. 2025 (AS 2024 705).

*Anhang 6*⁴³²
(Art. 40 Abs. 1)

Zur Teilnahme am EHS verpflichtete Betreiber von Anlagen

Ein Betreiber von Anlagen, der mindestens eine der folgenden Tätigkeiten ausübt, muss am EHS teilnehmen:

1. Verbrennung von fossilen oder teilweise fossilen Energieträgern mit einer Gesamtfeuerungswärmeleistung von über 20 MW; ausgenommen ist die Verbrennung von fossilen oder teilweise fossilen Energieträgern in Anlagen, deren Hauptzweck die Entsorgung von Siedlungsabfällen nach Artikel 3 Buchstabe a VVEA⁴³³ ist;
2. Raffination von Mineralöl;
3. Herstellung von Koks;
4. Röstung oder Sinterung einschliesslich Pelletierung von Metallerz, einschliesslich Sulfiderz;
5. Herstellung von Roheisen oder Stahl im Primär- oder Sekundärschmelzbetrieb, einschliesslich Strangiessen, mit einer Kapazität über 2,5 t pro Stunde;
6. Herstellung oder Verarbeitung von Eisenmetallen einschliesslich Eisenlegierungen bei Betrieb von Verbrennungseinheiten mit einer Gesamtfeuerungswärmeleistung von über 20 MW; als Verarbeitung von Eisenmetallen gilt insbesondere die Verarbeitung in Walzwerken, Öfen zum Wiederaufheizen, Glühöfen, Schmiedewerken, Giessereien sowie Beschichtungs- und Beizanlagen;
7. Herstellung von Primäraluminium;
8. Herstellung von Sekundäraluminium bei Betrieb von Verbrennungseinheiten mit einer Gesamtfeuerungswärmeleistung von über 20 MW;
9. Herstellung oder Verarbeitung von Nichteisenmetallen einschliesslich der Herstellung von Legierungen, Raffinationsprodukten und Gussprodukten bei Betrieb von Verbrennungseinheiten mit einer Gesamtfeuerungswärmeleistung, einschliesslich der als Reduktionsmittel verwendeten Brennstoffe, von über 20 MW;
10. Herstellung von Zementklinker in Drehrohröfen mit einer Produktionskapazität von über 500 t pro Tag oder in anderen Öfen mit einer Produktionskapazität von über 50 t pro Tag;

⁴³² Bereinigt gemäss Ziff. II der V vom 8. Okt. 2014 (AS **2014** 3293), Anhang 6 Ziff. 2 der Abfallverordnung vom 4. Dez. 2015 (AS **2015** 5699) und Ziff. II Abs. 1 der V vom 13. Nov. 2019, in Kraft seit 1. Jan. 2020 (AS **2019** 4335) und 25. Nov. 2020, in Kraft seit 1. Jan. 2021 (AS **2020** 6081).

⁴³³ SR **814.600**

11. Herstellung von Kalk oder Brennen von Dolomit oder Magnesit in Drehrohröfen oder in anderen Öfen mit einer Produktionskapazität von über 50 t pro Tag;
12. Herstellung von Glas einschließlich Glasfasern mit einer Schmelzkapazität von über 20 t pro Tag;
13. Herstellung von keramischen Erzeugnissen durch Brennen, insbesondere von Dachziegeln, Ziegelsteinen, feuerfesten Steinen, Fliesen, Steinzeug oder Porzellan mit einer Produktionskapazität von über 75 t pro Tag;
14. Herstellung von Dämmmaterial aus Mineralwolle unter Verwendung von Glas, Stein oder Schlacke mit einer Schmelzkapazität von über 20 t pro Tag;
15. Trocknen oder Brennen von Gips oder Herstellung von Gipskartonplatten und sonstigen Gipserzeugnissen bei Betrieb von Verbrennungseinheiten mit einer Gesamtfeuerungswärmeleistung von über 20 MW;
16. Herstellung von Zellstoff aus Holz oder anderen Faserstoffen;
17. Herstellung von Papier und Karton mit einer Produktionskapazität von über 20 t pro Tag;
18. Herstellung von Industrieruss durch Karbonisierung organischer Stoffe wie Öle, Teere, Crack- und Destillationsrückstände bei Betrieb von Verbrennungseinheiten mit einer Gesamtfeuerungswärmeleistung von über 20 MW;
19. Herstellung von Salpetersäure;
20. Herstellung von Adipinsäure;
21. Herstellung von Glyoxal und Glyoxylsäure;
22. Herstellung von Ammoniak;
23. Herstellung von organischen Grundchemikalien durch Cracken, Reformieren, partielle oder vollständige Oxidation oder ähnliche Verfahren, mit einer Produktionskapazität von über 100 t pro Tag;
24. Herstellung von Wasserstoff (H_2) und Synthesegas durch Reformieren oder partielle Oxidation mit einer Produktionskapazität von über 25 t pro Tag;
25. Herstellung von Soda (Na_2CO_3) und Natriumbicarbonat ($NaHCO_3$);
26. Herstellung von Niacin.

Anhang 7⁴³⁴

(Art. 42 Abs. 1 Bst. a und 66 Abs. 1 Bst. a und b und 3 Bst. a und b)

Tätigkeiten, die zur Teilnahme am EHS oder zur Abgabebefreiung mit Verminderungsverpflichtung berechtigen

1. Anbau von Pflanzen in Gewächshäusern;
2. Gewinnung von Steinen und Erden und sonstiger Bergbau;
3. Verarbeitung von Erzeugnissen der Landwirtschaft und Fischerei zur Herstellung von Nahrungs- und Futtermitteln;
- 3^{bis}. Mästerei von Schweinen und Geflügel;
4. Getränkeherstellung;
5. Tabakverarbeitung;
6. Herstellung und Reinigung von Textilien;
7. Herstellung von Furnier-, Sperrholz-, Holzfaser- und Holzspanplatten sowie Pellets;
8. Herstellung von Holzstoff, Zellstoff, Papier, Karton, Pappe, Erzeugnisse aus Papier und Karton wie Wellpapier, Verpackungsmittel, Hygieneartikel und Tapeten, Herstellung von trocknungsintensiven Druckerzeugnissen (ohne Drucken von Zeitungen, Lichtpausen und Reprographie);
9. Kokerei und Mineralölverarbeitung;
10. Herstellung von chemischen und pharmazeutischen Erzeugnissen sowie die dazugehörige Technologieentwicklung;
11. Herstellung von Kunststoffwaren;
12. Herstellung von Glas, Glaswaren und Keramik, Verarbeitung von Steinen und Erden (ohne Be- und Verarbeitung von Naturwerksteinen und Natursteinen) sowie Herstellung von Asphaltprodukten;
13. Metallerzeugung und -bearbeitung, Oberflächenveredelung und Wärmebehandlung sowie Lackieren von Carrosserien, ausgenommen in mechanischen Werkstätten und Schlossereien;
14. Herstellung von Heizkörpern, Schmiede- und Stanzteilen, Drahtwaren, Ketten und Federn;
15. Herstellung von Generatoren, Transformatoren, elektrischen Haushaltgeräten und elektrischen Drähten und Kabeln;
16. Herstellung von Uhren;
17. Herstellung von Maschinen für Tätigkeiten nach den Ziffern 1–16, von Pumpen, Kompressoren, Automobilen, sonstigen Fahrzeugen und Motoren;

⁴³⁴ Bereinigt gemäss Ziff. II der V vom 8. Okt. 2014 (AS 2014 3293) und Ziff. II Abs. 1 vom 1. Nov. 2017, in Kraft seit 1. Jan. 2018 (AS 2017 6753).

-
18. Betrieb von Bädern, Kunsteisbahnen, touristisch genutzten Hotels und dampfbetriebenen Lokomotiven und Schiffen;
 19. Lagerbetrieb in Verteilzentralen;
 20. Produktion von fossil erzeugter Wärme oder Kälte, allenfalls gekoppelt mit der Produktion von Strom, die in regionale Fernwärme- und Fernkältenetze eingespeist oder an Betreiber von Anlagen geliefert wird, die Tätigkeiten nach den Ziffern 1–19 und 21 ausüben;
 21. Reinigung von Fässern, Containern und anderen Gebinden, die im Zusammenhang mit Tätigkeiten nach diesem Anhang verwendet werden.

Anhang 8⁴³⁵
(Art. 45 Abs. 1 und 48 Abs. 1^{bis})

Berechnung der maximal zur Verfügung stehenden Menge der Emissionsrechte für Betreiber von Anlagen im EHS und Berechnung der Umlaufmenge

1 Maximal zur Verfügung stehende Menge der Emissionsrechte für Betreiber von Anlagen im EHS

Die jährlich für die Gesamtheit der Betreiber von Anlagen im EHS maximal zur Verfügung stehende Menge der Emissionsrechte wird wie folgt berechnet:

$$Cap_i = [\sum \emptyset FZ + \sum \emptyset Emissionen] * [0.826 - (i-2020) * 0.022]$$

- | | |
|-------------------------------|---|
| Cap_i | Maximal verfügbare Menge an Schweizer Emissionsrechten für Betreiber von Anlagen für das Jahr i |
| $\sum \emptyset FZ$: | Summe der im Durchschnitt im Zeitraum 2008–2012 jährlich zugeteilten Emissionsrechte der Anlagen, die bereits in den Jahren 2008–2012 im EHS berücksichtigt wurden und ab 2013 weiterhin im EHS berücksichtigt wurden |
| $\sum \emptyset Emissionen$: | Summe der im Durchschnitt im Zeitraum 2009–2011 jährlich ausgestossenen Treibhausgase in Bezug auf die Anlagen und die Treibhausgasemissionen, die per 2013 neu im EHS berücksichtigt wurden |

2 Berechnung der Umlaufmenge

- 2.1 Die Umlaufmenge nach Artikel 48 Absatz 1^{bis} ist die Menge an Emissionsrechten, die sich ergibt aus dem Angebot von Emissionsrechten für Anlagen abzüglich der Nachfrage nach Emissionsrechten für Anlagen.
- 2.2 Das Angebot von Emissionsrechten für Anlagen ist die Summe folgender Emissionsrechte:
 - a. 157 741 Emissionsrechte, die in den Jahren 2008–2012 nicht verwendet und für Betreiber von Anlagen gemäss Artikel 138 Absatz 1 Buchstabe a in die Periode 2013–2020 übertragen wurden;
 - b. die Emissionsrechte für Anlagen, die in der Zeit vom Jahr 2013 bis zum Vorjahr kostenlos zugeteilt worden sind;
 - c. die Emissionsrechte für Anlagen, die in der Zeit vom Jahr 2013 bis zum Vorjahr versteigert worden sind.

⁴³⁵ Fassung gemäss Ziff. II Abs. 2 der V vom 24. Nov. 2021, in Kraft seit 1. Jan. 2022 (AS 2021 859).

- 2.3 Die Nachfrage nach Emissionsrechten für Anlagen ist das Ergebnis folgender Subtraktion: die in der Zeit vom Jahr 2013 bis zum Vorjahr nach Artikel 55 relevanten Treibhausgasemissionen der Anlagen abzüglich der Emissionsminderungszertifikate, die für die Jahre 2013–2020 zur Deckung dieser Treibhausgasemissionen abgegeben worden sind.

Anhang 9⁴³⁶

(Art. 46 Abs. 1, 46a Abs. 2 sowie 46b Abs. 1 und 3)

Berechnung der kostenlos zugewiesenen Emissionsrechte für Betreiber von Anlagen im EHS

1 Benchmarks

1.1 Die Menge der jährlich kostenlos zuzuteilenden Emissionsrechte wird basierend auf den folgenden Produktbenchmarks berechnet:

Produkt	Produktbenchmark (Anzahl Emissionsrechte pro Tonne hergestellter Produkte)
Koks	0,217
Eisenerzsinter	0,157
Flüssiges Roheisen	1,288
Vorgebrannte Anoden	0,312
Aluminium	1,464
Grauzementklinker	0,693
Weisszementklinker	0,957
Kalk	0,725
Dolomitkalk	0,815
Sinterdolomit	1,406
Floatglas	0,399
Flaschen und Behälter aus nicht gefärbtem Glas	0,290
Flaschen und Behälter aus gefärbtem Glas	0,237
Produkte aus Endlosglasfasern	0,309
Vormauerziegel	0,106
Pflasterziegel	0,146
Dachziegel	0,120
Sprühgetrocknetes Pulver	0,058
Gips	0,047
Getrockneter Sekundärgips	0,013
Kurzfaser-Sulfatzellstoff	0,091
Langfaser-Sulfatzellstoff	0,046
Sulfitzellstoff, thermomechanischer und mechanischer Holzstoff	0,015
Zellstoff aus wiederaufbereitetem Papier	0,030
Zeitungsdruckpapier	0,226
Ungestrichenes Feinpapier	0,242
Gestrichenes Feinpapier	0,242

⁴³⁶ Bereinigt gemäss Ziff. II der V vom 8. Okt. 2014 (AS 2014 3293), vom 22. Juni 2016 (AS 2016 2473), Ziff. II Abs. 1 der V vom 13. Nov. 2019 (AS 2019 4335), vom 25. Nov. 2020, in Kraft seit 1. Jan. 2021 (AS 2020 6081), der Berichtigung vom 10. Febr. 2021 (AS 2021 80), Ziff. II Abs. 1 der V vom 24. Nov. 2021 (AS 2021 859) und Ziff. II Abs. 3 der V vom 4. Mai 2022 (AS 2022 311) und Ziff. II Abs. 2 der V vom 29. Sept. 2023, in Kraft seit 1. Jan. 2024 (AS 2023 581).

Produkt	Produktbenchmark (Anzahl Emissionsrechte pro Tonne hergestellter Produkte)
Tissuepapier	0,254
Testliner und Fluting	0,188
Ungestrichener Karton	0,180
Gestrichener Karton	0,207
Salpetersäure	0,230
Adipinsäure	2,12
Vinylchloridmonomer (VCM)	0,155
Phenol/Aceton	0,230
S-PVC	0,066
E-PVC	0,181
Soda	0,753
Raffinerieprodukte	0,0228
Im Elektrolichtbogenverfahren gewonnener Kohlenstoffstahl	0,215
Im Elektrolichtbogenverfahren gewonnener hochlegierter Stahl	0,268
Eisenguss	0,282
Mineralwolle	0,536
Gipskarton	0,110
Industrieruss («Carbon Black»)	1,485
Ammoniak	1,570
Steamcracken	0,681
Aromaten	0,0228
Styrol	0,401
Wasserstoff	6,84
Synthesegas	0,187
Ethylenoxid/Ethylenglycole	0,389

1.2 Ist kein Produktbenchmark anwendbar, so wird die Menge der jährlich kostenlos zuzuteilenden Emissionsrechte nach dem Wärmebenchmark wie folgt berechnet:

47,3 Emissionsrechte pro TJ messbarer Wärme, wobei nur erzeugte messbare Wärme oder von anderen Anlagen, deren Betreiber am EHS teilnehmen, importierte messbare Wärme zuteilungsberechtigt ist, soweit diese Wärme nicht mit Strom oder durch den Einsatz von Kernenergie erzeugt wird und:

- a. innerhalb der Systemgrenzen des Betreibers von Anlagen, der am EHS teilnimmt, genutzt wird zur Herstellung von Produkten, zur Erzeugung anderer als zur Stromerzeugung verwendeter mechanischer Energie, zur Heizung oder zur Kühlung, jedoch nicht zur Stromerzeugung; oder
- b. an Dritte ausserhalb des EHS exportiert wird, mit Ausnahme von Exporten für die Stromerzeugung und der Weiterleitung importierter Wärme.

1.3 Ist weder ein Produktbenchmark noch der Wärmebenchmark anwendbar, so wird die Menge der jährlich kostenlos zuzuteilenden Emissionsrechte nach dem Brennstoffbenchmark wie folgt berechnet:

- 42,6 Emissionsrechte pro TJ Energieeinsatz, wenn innerhalb der Systemgrenzen des Betreibers von Anlagen, der am EHS teilnimmt:
- a. mit der Verbrennung von Energieträgern nicht messbare Wärme erzeugt und zur Herstellung von Produkten, zur Erzeugung anderer als zur Stromerzeugung verwendeter mechanischer Energie, zur Heizung oder zur Kühlung, jedoch nicht zur Stromerzeugung genutzt wird; oder
 - b. durch Sicherheitsabfackelung nicht messbare Wärme erzeugt wird.
- 1.4 Ist keiner der Benchmarks nach den Ziffern 1.1–1.3 anwendbar, so wird die Menge der jährlich kostenlos zuzuteilenden Emissionsrechte für Emissionen, die direkt und unmittelbar aus einem Produktionsprozess resultieren, basierend auf dem 0,97-Fachen dieser Prozessemissionen berechnet.
 - 1.5 Beim Einsatz von Gasen, die aus Prozessen herrühren und einen wesentlichen Anteil an unvollständig oxidiertem Kohlenstoff aufweisen (Restgase), erfolgt eine zusätzliche kostenlose Zuteilung zum Ausgleich für höhere CO₂-Emissionen und niedrigere Effizienz der Nutzung von Restgasen im Vergleich zu Erdgas. Diese Zuteilung erfolgt nur, wenn das Restgas ausserhalb eines Zuteilungselements mit Produktbenchmark anfällt und innerhalb der Anlage im EHS zur Erzeugung von messbarer oder nicht messbarer Wärme oder für die Produktion von Strom verwendet wird.
 - 1.6 Für die bei der Herstellung von Salpetersäure angefallene Wärme werden keine Emissionsrechte kostenlos zuteilt.
 - 1.7 Wird innerhalb eines Zuteilungselements mit Produktbenchmark genutzte Wärme von Dritten ausserhalb des EHS importiert, stammt sie aus der Herstellung von Salpetersäure oder wird sie mit Strom oder durch den Einsatz von Kernenergie erzeugt, so wird die nach dem Produktbenchmark berechnete Menge der kostenlos zuzuteilenden Emissionsrechte um diese Wärmemenge, multipliziert mit dem Wärmebenchmark von 47,3 Emissionsrechten pro TJ, reduziert.
 - 1.8 Die Menge der jährlich kostenlos zuzuteilenden Emissionsrechte wird für Anlagen, deren Hauptzweck die Entsorgung von Sonderabfällen nach Artikel 3 Buchstabe c VVEA⁴³⁷ ist, nach Ziffer 1.3 für eingesetzte Stützbrennstoffe und nach Ziffer 1.4 für die Emissionen aus der Verbrennung der Sonderabfälle berechnet.

2 Allgemeine Berechnung der Menge der kostenlos zuzuteilenden Emissionsrechte

- 2.1 Die Menge der kostenlos zuzuteilenden Emissionsrechte wird pro Zuteilungselement für jedes Jahr der Teilnahme am EHS unter Vorbehalt der Ziffern 4 und 5 gemäss folgender Formel berechnet:

$$\text{Zuteilung}_i = BM * AR * AF_i * SKF_i$$

437 SR 814.600

Zuteilung _i	Zuteilung im Jahr i
BM	Benchmark
AR	Aktivitätsrate (auf den entsprechenden Benchmark bezogen)
AF _i	Anpassungsfaktor im Jahr i gemäss Anhang 9 Ziffer 3
SKF _i	Sektorübergreifender Korrekturfaktor im Jahr i

- 2.2 Der Benchmark wird pro Zuteilungselement auf Basis der in den Ziffern 1.1–1.4 beschriebenen Benchmark-Hierarchie bestimmt.
- 2.3 Die Aktivitätsrate bezieht sich auf den jeweiligen Benchmark. Sie wird bei der Erstzuteilung für jedes Zuteilungselement festgelegt (historische Aktivitätsrate) und entspricht dem arithmetischen Mittel der Jahreswerte in den Jahren 2014–2018 für den Zuteilungszeitraum 2021–2025 und dem arithmetischen Mittel der Jahreswerte in den Jahren 2019–2023 für den Zuteilungszeitraum 2026–2030.
- 2.4 Liegen nicht mindestens Jahreswerte für zwei ganze Kalenderjahre in der Bezugsperiode nach Ziffer 2.3 vor, so entspricht die historische Aktivitätsrate dem Jahreswert des ersten ganzen Kalenderjahrs nach Inbetriebnahme der relevanten Anlagen. Erfolgt die Inbetriebnahme nach dem 1. Januar 2021, so wird die Menge der kostenlos zuteilenden Emissionsrechten für den Zeitraum zwischen dem Zeitpunkt der Inbetriebnahme und dem 31. Dezember desselben Jahres mit der effektiven Aktivitätsrate dieses Zeitraums berechnet.

3 Anpassungsfaktoren

- 3.1 Für Sektoren und Teilspektoren, die nicht im Anhang des Beschlusses 2019/708/EU⁴³⁸ aufgeführt sind, werden die nach den Ziffern 2 und 4 berechneten Mengen mit den folgenden Anpassungsfaktoren multipliziert:
- 3.1.1 für das Jahr 2021: 0,3
 - 3.1.2 für das Jahr 2022: 0,3
 - 3.1.3 für das Jahr 2023: 0,3
 - 3.1.4 für das Jahr 2024: 0,3
 - 3.1.5 für das Jahr 2025: 0,3
 - 3.1.6 für das Jahr 2026: 0,3
 - 3.1.7 für das Jahr 2027: 0,225
 - 3.1.8 für das Jahr 2028: 0,15
 - 3.1.9 für das Jahr 2029: 0,075
 - 3.1.10 für das Jahr 2030: 0

⁴³⁸ Delegierter Beschluss (EU) 2019/708 der Kommission vom 15. Februar 2019 zur Ergänzung der Richtlinie 2003/87/EG des Europäischen Parlaments und des Rates hinsichtlich der Festlegung der Sektoren und Teilspektoren, bei denen davon ausgegangen wird, dass für sie im Zeitraum 2021–2030 ein Risiko der Verlagerung von CO₂-Emissionen besteht, Fassung gemäss ABl. L 120 vom 8.5.2019, S. 20.

- 3.2 Liefert ein Betreiber einer Anlage Wärme an Dritte, so ist der Anpassungsfaktor des Wärmebezügers massgebend.
- 3.3 Der Anpassungsfaktor für messbare Wärme beträgt 0,3, wenn sie über ein Netzwerk verteilt und zur Warmwasserbereitung, Raumheizung oder Raumkühlung in Gebäuden oder an Standorten, deren Betreiber nicht am EHS teilnehmen, verwendet wird; ausgenommen ist messbare Wärme, die direkt oder indirekt für die Herstellung von Produkten oder die Stromerzeugung verwendet wird.
- 3.4 Für die Herstellung von Niacin sowie für Anlagen, deren Hauptzweck die Entsorgung von Sonderabfällen nach Artikel 3 Buchstabe c VVEA⁴³⁹ ist, beträgt der Anpassungsfaktor 1.

4 Besondere Anpassungsfaktoren bei mit Brennstoffen und Strom betriebenen Produktionsprozessen

- 4.1 Für indirekte Emissionen aus verwendetem Strom werden keine Emissionsrechte kostenlos zugeteilt. Bei Benchmarks von Produktionsprozessen, die sowohl mit Brennstoffen als auch mit Strom betrieben werden können, werden die indirekten Emissionen aus dem verwendeten Strom mit 0,376 t CO₂ pro MWh bestimmt.

Die Menge der jährlich kostenlos zuzuteilenden Emissionsrechte wird in diesen Fällen wie folgt berechnet:

$$\text{Zuteilung}_i = (E_{\text{direkt}} / (E_{\text{direkt}} + E_{\text{indirekt}})) * BM * AR * AF_i * SKF_i$$

Zuteilung_i Zuteilung im Jahr i

E_{direkt} Direkte Emissionen innerhalb des entsprechenden Zuteilungselements mit Produktbenchmark in der Bezugsperiode nach Ziffer 2. Berücksichtigt werden zusätzlich auch die Emissionen aus der innerhalb des Zuteilungselements genutzten Wärme, die direkt von anderen Anlagen im oder ausserhalb des EHS bezogen wurde; diese Emissionen werden mit 47,3 t CO₂ pro TJ bestimmt.

E_{indirekt} Indirekte Emissionen aus dem innerhalb des entsprechenden Zuteilungselements mit Produktbenchmark genutzten Stroms in der Bezugsperiode nach Ziffer 2.

BM Benchmark

AR Aktivitätsrate (auf den entsprechenden Benchmark bezogen)

AF_i Anpassungsfaktor im Jahr i gemäss Anhang 9, Ziffer 3

SKF_i Sektorübergreifender Korrekturfaktor im Jahr i

- 4.2 Produktionsprozesse, die von folgenden Produktbenchmarks erfasst sind, können sowohl mit Brennstoffen als auch mit Strom betrieben werden:
- 4.2.1 Raffinerieprodukte
 - 4.2.2 Im Elektrolichtbogenverfahren gewonnener Kohlenstoffstahl
 - 4.2.3 Im Elektrolichtbogenverfahren gewonnener hochlegierter Stahl
 - 4.2.4 Eisenguss
 - 4.2.5 Mineralwolle
 - 4.2.6 Gipskarton
 - 4.2.7 Industrieruss («Carbon Black»)
 - 4.2.8 Ammoniak
 - 4.2.9 Steamcracken
 - 4.2.10 Aromaten
 - 4.2.11 Styrol
 - 4.2.12 Wasserstoff
 - 4.2.13 Synthesegas
 - 4.2.14 Ethylenoxid und Ethylenglycole

5 Anpassung der Menge der kostenlos zuzuteilenden Emissionsrechte

5.1 Anpassung der Menge der kostenlos zuzuteilenden Emissionsrechte gemäss Artikel 46b Absatz 1

- 5.1.1 Die berechnete Menge der kostenlos zuzuteilenden Emissionsrechte wird angepasst, wenn der absolute Wert der relativen Abweichung zwischen dem arithmetischen Mittel der Aktivitätsraten der zwei vorangehenden Jahre und der historischen Aktivitätsrate mehr als 15 Prozent beträgt. Der absolute Wert der relativen Abweichung wird dabei wie folgt berechnet:

$$abs(X_i) = abs(aAR_i - hAR) / hAR$$

$abs(X_i)$ = absoluter Wert der relativen Abweichung im Jahr i

aAR_i = Arithmetisches Mittel der Aktivitätsraten der zwei vorangehenden Jahre $i-1$ und $i-2$;

hAR = historische Aktivitätsrate

- 5.1.2 Für die Anpassung der Menge der kostenlos zuzuteilenden Emissionsrechte gilt als massgebende Aktivitätsrate:
- a. das arithmetische Mittel der Aktivitätsraten der zwei vorangehenden Jahre; oder
 - b. die bereits für das Vorjahr massgebende Aktivitätsrate, wenn im Vorjahr bereits eine Anpassung vorgenommen wurde und der absolute Wert der relativen Abweichung weiterhin mehr als 15 Prozent beträgt, aber nicht

gleichzeitig mindestens das nächsthöhere oder nächsttiefere 5-Prozentintervall (z. B. 20–25 Prozent, 25–30 Prozent) überschreitet.

5.2 Anpassung der Menge der kostenlos zuzuteilenden Emissionsrechte gemäss Art. 46b Absatz 4

- 5.2.1 Die berechnete Menge der kostenlos zuzuteilenden Emissionsrechte wird jährlich angepasst, wenn der absolute Wert der relativen Abweichung zwischen dem arithmetischen Mittel der Werte eines bei der Berechnung der Zuteilung berücksichtigten Parameters der zwei vorangehenden Jahre zum historischen Wert des gleichen Parameters mehr als 15 Prozent beträgt. Der absolute Wert der relativen Abweichung wird dabei wie folgt berechnet:

$$abs(Z_i) = abs(aZP_i - hZP) / hZP$$

$abs(Z_i)$ = absoluter Wert der relativen Abweichung im Jahr i

aZP_i = Arithmetisches Mittel der Werte eines Parameters nach Ziffer 5.2.3 der zwei vorangehenden Jahre $i-1$ und $i-2$;

hZP = historischer Wert des Parameters in der Bezugsperiode nach Ziffer 2.

- 5.2.2 Für die Anpassung der Menge der kostenlos zuzuteilenden Emissionsrechte für das Jahr i gilt aZP_i als massgebender Wert des Parameters.
- 5.2.3 Die bei der Berechnung der Zuteilung berücksichtigten Parameter sind insbesondere:
1. die innerhalb eines Produktbenchmarks genutzte Wärme gemäss Ziffer 1.7;
 2. das Verhältnis der direkten Emissionen zur Summe der direkten und indirekten Emissionen gemäss Ziffer 4.1.

Anhang 10⁴⁴⁰
(Art. 86 Abs. 1 und 89 Abs. 2)

Treibstoffe, deren CO₂-Emissionen kompensiert werden müssen

Zolltarifnummer ⁴⁴¹	Warenbezeichnung	Emissionsfaktor t CO ₂ je 1000 kg	Emissionsfaktor t CO ₂ je TJ	Emissionsfaktor t CO ₂ je m ³
2710.1211	Benzin und seine Fraktionen, sowie Mineralölanteil in Mischungen dieser Nummer, ohne Flugbenzin	3,15	73,80 bei einem Heizwert (Hu) von 42,6 MJ/kg	2,32 bei einer Dichte* von 737 kg/m ³
ex 2710.1211	Flugbenzin	3,17	72,50 bei einem Heizwert (Hu) von 43,7 MJ/kg	2,27 bei einer Dichte* von 715 kg/m ³
2710.1911	Petroleum, inkl. Flugpetrol	3,14	72,80 bei einem Heizwert (Hu) von 43,2 MJ/kg	2,51 bei einer Dichte* von 799 kg/m ³
2710.1912	Dieselöl sowie Mineralölanteil in Mischungen dieser Nummer	3,15	73,30 bei einem Heizwert (Hu) von 43,0 MJ/kg	2,62 bei einer Dichte* von 830 kg/m ³
2710.2010	Mineralölanteil in Mischungen dieser Nummer	3,15	73,30 bei einem Heizwert (Hu) von 43,0 MJ/kg	2,62 bei einer Dichte* von 830 kg/m ³
2711.1110	Erdgas verflüssigt	2,58	56,4 bei einem Heizwert (Hu) von 45,7 MJ/kg	1,16 bei einer Dichte** von 451 kg/m ³
2711.2110	Erdgas in gasförmigem Zustand	2,58	56,4 bei einem Heizwert (Hu) von 45,7 MJ/kg	0,002 bei einer Dichte*** von 0,795 kg/m ³
ex 2711	LPG (Butan, Propan)	3,01	65,50 bei einem Heizwert (Hu) von 46,0 MJ/kg	1,63 bei einer Dichte* von 540 kg/m ³
3824.9920	Mineralölanteil in Mischungen dieser Nummer	3,15	73,80 bei einem Heizwert (Hu) von 42,6 MJ/kg	2,32 bei einer Dichte* von 737 kg/m ³
3826.0010	Mineralölanteil in Mischungen dieser Nummer	3,15	73,30 bei einem Heizwert (Hu) von 43,0 MJ/kg	2,62 bei einer Dichte* von 830 kg/m ³

* bei 15 °C

** bei -161,5 °C

*** bei 0 °C, 1 bar

⁴⁴⁰ Eingefügt durch Anhang 2 Ziff. 3 der V vom 29. März 2017 über das Bundesinventar der Landschaften und Naturdenkmäler, in Kraft seit 1. Juni 2017 (AS 2017 2815).

⁴⁴¹ SR 632.10 Anhang

Anhang 11⁴⁴²
(Art. 94 Abs. 2)

Tarif der CO₂-Abgabe auf Brennstoffen: 120 Franken pro Tonne CO₂

1 ...

2 Abgabesätze

Für die folgenden Brennstoffe gelten die folgenden Abgabesätze:

Zolltarifnummer ⁴⁴³	Warenbezeichnung	Abgabesatz Fr.
		je 1 000 kg
2701.	Steinkohle; Briketts und ähnliche feste Brennstoffe aus Steinkohle:	
	– Steinkohle, auch in Pulverform, aber nicht agglomeriert:	
1100	– – Anthrazit	283.20
1200	– – bituminöse Steinkohle	283.20
1900	– – andere Steinkohle	283.20
2000	– Briketts und ähnliche feste Brennstoffe aus Steinkohle	283.20
2702.	Braunkohle, auch agglomeriert, ausgenommen Jett:	
1000	– Braunkohle, auch in Pulverform, aber nicht agglomeriert	272.40
2000	– Braunkohle, agglomeriert	272.40
2704. 0000	Koks und Schwelkoks, aus Steinkohle, Braunkohle oder Torf, auch agglomeriert; Retortenkohle	340.80
		je 1000 l bei 15 °C
2710.	Erdöle oder Öle aus bituminösen Mineralien, andere als rohe Öle; anderweit weder genannte noch inbegriffene Zubereitungen mit einem Gewichtsanteil an Erdölen oder Ölen aus bituminösen Mineralien von 70 % oder mehr, in denen diese Öle den wesentlichen Bestandteil bilden; Ölabbfälle:	
	– Erdöle oder Öle aus bituminösen Mineralien (andere als rohe Öle) und anderweit weder genannte noch inbegriffene Zubereitungen mit einem Gewichtsanteil an Erdölen oder Ölen aus bituminösen Mineralien von 70 % oder mehr, in denen diese Öle den wesentlichen Bestandteil bilden, andere als solche die Biodiesel enthalten und andere als Ölabbfälle:	
	– – Leichtöle und Zubereitungen:	
	– – – zu andern Zwecken:	
1291	– – – – Benzin und seine Fraktionen	278.40
1292	– – – – White Spirit	278.40
1299	– – – – andere	278.40

⁴⁴² Fassung gemäss Ziff. II Abs. 2 der V vom 24. Nov. 2021 (AS 2021 859). Bereinigt gemäss Ziff. II Abs. 3 der V vom 4. Mai 2022, in Kraft seit 1. Juni 2022 (AS 2022 311).

⁴⁴³ SR 632.10 Anhang

Zolltarifnummer	Warenbezeichnung	Abgabesatz Fr.
	– – andere:	
	– – – zu andern Zwecken:	
1991	– – – – Petroleum	301.20
1992	– – – – Heizöle zu Feuerungszwecken:	
	– – – – – extraleicht	318.00
		je 1000 kg
	– – – – – mittel und schwer	380.40
1993	– – – – Mineralöldestillate, bei denen weniger als 20 % Vol vor 300 °C übergehen, unvermischt	379.40
1999	– – – – andere Destillate und Produkte:	
		je 1000 l bei 15 °C
	– – – – – Gasöl	318.00
		je 1000 kg
	– – – – – andere	380.40
		je 1000 l bei 15 °C
	– Erdöle oder Öle aus bituminösen Mineralien (andere als rohe Öle) und anderweit weder genannte noch inbegriffene Zubereitungen mit einem Gewichtsanteil an Erdölen oder Ölen aus bituminösen Mineralien von 70 % oder mehr, in denen diese Öle den wesentlichen Bestandteil bilden, Bio- diesel enthaltend, andere als Ölabfälle:	
2090	– – zu andern Zwecken (nur fossiler Anteil)	318.00
		je 1000 lkg
2711.	Erdgas und andere gasförmige Kohlenwasserstoffe:	
	– verflüssigt:	
	– – Erdgas:	
1190	– – – anderes	321.60
		je 1000 l bei 15 °C
	– – Propan:	
1290	– – – anderes	182.40
	– – Butane:	
1390	– – – andere	211.20
	– – Ethylen, Propylen, Butylen und Butadien:	
1490	– – – andere	234.00
	– – andere:	
1990	– – – andere	234.00
		je 1000 kg
	– in gasförmigem Zustand:	
	– – Erdgas:	
2190	– – – anderes	321.60
	– – andere:	
2990	– – – andere	331.30
2713.	Petrolkoks, Bitumen aus Erdöl und andere Rückstände aus Erdölen oder Ölen aus bituminösen Mineralien:	
	– Petrolkoks:	
1100	– – nicht calciniert	349.20
1200	– – calciniert	349.20

Zolltarifnummer	Warenbezeichnung	Abgabesatz Fr.
		je 1000 l bei 15 °C
2905.	Acyclische Alkohole und ihre Halogen-, Sulfo-, Nitro- oder Nitrosoderivate:	
	– gesättigte einwertige Alkohole:	
	– – Methanol (Methylalkohol):	
1190	– – – anderer (nur fossiler Anteil)	130.75
3826.	Biodiesel und seine Mischungen, keine Erdöle oder Öle aus bituminösen Mineralien enthaltend oder mit einem Gewichtsanteil an Erdölen oder Ölen aus bituminösen Mineralien von weniger als 70 %:	
0090	– andere (nur fossiler Anteil)	318.00
...	Brennstoffe aus anderen fossilen Ausgangsstoffen	278.40

3 Höhe der CO₂-Abgabe und Abgabesätze für Brennstoffe für bestimmte stationäre Verwendungen

3.1 Höhe der CO₂-Abgabe

Die CO₂-Abgabe beträgt 120 Franken pro Tonne CO₂, wenn die Brennstoffe verwendet werden:

- a. zum Antrieb von WKK-Anlagen, von Turbinen oder von Motoren stationärer Wärmepumpen für die Erzeugung von Wärme oder von wechselweise Wärme und Kälte; oder
- b. zur Erzeugung von Elektrizität in thermischen Anlagen.

3.2 Abgabesätze

Die nach Ziffer 3.1 verwendeten Brennstoffe unterliegen den Abgabesätzen nach Ziffer 2.

Anhang 12⁴⁴⁴
(Art. 112–113b)

Direkte Nutzung der Geothermie für die Wärmebereitstellung

1 Prospektion und Erschliessung

- 1.1 Die Prospektion umfasst Untersuchungen, die einerseits der Charakterisierung des Untergrunds eines vermuteten Geothermie-Reservoirs und andererseits der Bestimmung des obertägigen Standortes sowie des unterirdischen Landepunktes einer Explorationsbohrung dienen.
- 1.2 Die Erschliessung umfasst die Exploration mittels Bohrungen für das Zutaufördern von Heisswasser sowie für eine allfällige Rückführung des entnommenen Wassers in das Geothermie-Reservoir.

2 Anrechenbare Investitionskosten

- 2.1 Im Rahmen der Prospektion anrechenbar sind die Ausführungs-, die Planungs- die Projektleitungskosten sowie die Eigenleistungen der gesuchstellenden Person, sofern sie tatsächlich entstanden sind und unmittelbar für die wirtschaftliche und zweckmässige Ausführung erforderlich sind, für die:
 - a. Akquisition von neuen Geodaten im Prospektionsgebiet;
 - b. Arbeiten, die für die Akquisition von neuen Geodaten anfallen;
 - c. Analyse und Interpretation.
- 2.2 Im Rahmen der Erschliessung anrechenbar sind die Ausführungs-, die Planungs- und die Projektleitungskosten sowie die Eigenleistungen der gesuchstellenden Person, sofern sie tatsächlich entstanden sind und unmittelbar für die wirtschaftliche und zweckmässige Ausführung notwendig sind für:
 - a. die Vorbereitung, die Erstellung und den Abbau des Bohrplatzes;
 - b. Bohrungen einschliesslich Verrohrung, Zementation und Komplettierung für alle geplanten Produktions-, Injektions- und Horchbohrungen;
 - c. Bohrloch- und Reservoirstimulationen;
 - d. Bohrlochtests;
 - e. Bohrlochmessungen einschliesslich Instrumentierung;
 - f. Zirkulationstests;
 - g. Analysen vorgefundener Substanzen;
 - h. die geologische Begleitung, die Datenanalyse und die Interpretation.
- 2.3 Planungs- und Projektleitungskosten werden höchstens bis zu einer Höhe von 15 Prozent der anrechenbaren Ausführungskosten angerechnet. Die vor der Gesuchseinreichung entstanden Kosten sind anrechenbar.

⁴⁴⁴ Eingefügt durch Ziff. II Abs. 3 der V vom 1. Nov. 2017 (AS 2017 6753). Bereinigt gemäss Ziff. II Abs. 1 der V vom 24. Nov. 2021 (AS 2021 859) und Ziff. III der V vom 23. Nov. 2022, in Kraft seit 1. Jan. 2023 (AS 2022 771).

- 2.4 Eigenleistungen der gesuchstellenden Person wie eigene Planungs- oder Ausführungsleistungen sind nur anrechenbar, wenn sie üblich sind und mittels detailliertem Arbeitsrapport nachgewiesen werden können.
- 2.5 Nicht anrechenbar sind die Kosten, die im Rahmen von behördlichen Abläufen im Zusammenhang mit der Prospektion und der Erschliessung anfallen.

3 Verfahren für eine Unterstützung der Prospektion

3.1 Gesuch

Das Gesuch muss Auskunft geben über die technischen, ökonomischen, rechtlichen, sicherheits- und umweltschutzrelevanten sowie organisatorischen Belange des Projekts, insbesondere über:

- a. den Stand des heutigen Wissens im Erkundungsgebiet mittels einer Aufarbeitung aller bestehenden Geodaten, Analysen und Interpretationen;
- b. die erdwissenschaftlichen Prospektionen, die für die Bestimmung der Standorte und Landungspunkte der Bohrungen geplant sind und der Auffindung und Charakterisierung eines Geothermie-Reservoirs dienen, und den erwarteten Mehrwert bezüglich der Erhöhung der Wahrscheinlichkeit einer erfolgreichen Erschliessung;
- c. Nutzungskonzepte bei erfolgreicher Prospektion sowie vorläufige Wirtschaftlichkeitsberechnungen;
- d. die detaillierten Terminpläne und Kostenschätzungen mit Abweichungen von höchstens 20 Prozent;
- e. die geplanten Massnahmen zur Erfassung der Gefahren und der Risiken für Gesundheit, Arbeits- und Betriebssicherheit und Umwelt, insbesondere Trinkwasserressourcen, und die geplanten Massnahmen für die Minderung dieser Risiken auf ein Niveau, das möglichst gering und vernünftigerweise praktikabel ist.

3.2 Prüfung des Gesuchs

- 3.2.1 Das BFE ernennt eine Vertreterin oder einen Vertreter des Bundesamtes für Landestopografie (swisstopo) insbesondere für die Beurteilung der erdwissenschaftlichen Projektkomponenten und des Mehrwerts für die Erkundung der Schweiz in das unabhängige Expertengremium.
- 3.2.2 Das Expertengremium prüft und beurteilt das Gesuch anhand der Auskünfte nach Ziffer 3.1 und insbesondere hinsichtlich:
 - a. der geplanten Prospektionsarbeiten und des Projektmanagements;
 - b. des technischen und qualitativen Standes der geplanten Arbeiten und des Innovationsgehalts;
 - c. der Frage, um wie viel die Prospektionsarbeiten die Wahrscheinlichkeit erhöhen, ein Geothermie-Reservoir vorzufinden und zu erschliessen;
 - d. des Mehrwerts für die Erkundung des Untergrunds der Schweiz nach Geothermie-Reservoirs;

- e. des Managements der Risiken für die Gesundheit, die Arbeits- und Betriebssicherheit und die Umwelt.
- 3.2.3 Beurteilt das Expertengremium das Projekt positiv, so gibt es dem BFE insbesondere eine Empfehlung ab über:
- a. die zu erwartende Erhöhung der Wahrscheinlichkeit, ein Geothermie-Reservoir vorzufinden;
 - b. die Fristen für die Projektetappen;
 - c. die Höhe des zu gewährenden Prospektionsbeitrags;
 - d. die Einsetzung einer Vertreterin oder eines Vertreters des swisstopo als Projektbegleiterin oder als Projektbegleiter.
- 3.3 Vertrag
- Kann der Prospektionsbeitrag gewährt werden, so werden im Vertrag nach Artikel 113 Absatz 5 insbesondere folgende Punkte geregelt:
- a. die von der gesuchstellenden Person zu erreichenden Meilensteine und die einzuhaltenden Termine;
 - b. die Informationspflicht der gesuchstellenden Person gegenüber dem BFE namentlich bezüglich der Finanzrapporte, der Schlussabrechnungen und allfälliger Änderungen des Projekts;
 - c. Umfang, Bedingungen und Fälligkeiten des Prospektionsbeitrags;
 - d. vorbehaltlich kantonaler Monopole die unentgeltliche Übertragung der Anlage auf den Bund und die Einräumung eines Kaufrechts am Grundstück zugunsten des Bundes, wenn ein Projekt nicht weiterverfolgt und auch nicht anderweitig genutzt wird;
 - e. die Offenlegung aller finanzieller Daten, die zur Berechnung allfälliger Verluste oder Gewinne nach Artikel 113b notwendig sind;
 - f. Gründe, die zur Vertragsauflösung führen;
 - g. weitere Auflagen.
- 3.4 Projektdurchführung und Projektabschluss
- 3.4.1 Der Projektant oder die Projektantin führt die geplanten Prospektionsarbeiten durch.
- 3.4.2 Die Projektbegleiterin oder der Projektbegleiter begleitet das Projekt während der Prospektionsarbeiten und evaluiert die Ergebnisse der Arbeiten der Prospektion. Sie oder er kann zur Erfüllung ihrer oder seiner Aufgaben das Expertengremium beiziehen. Sie oder er erstattet dem BFE und dem Expertengremium regelmässig Bericht.
- 3.4.3 Werden die Meilensteine oder die Termine nach Ziffer 3.3 Buchstabe a nicht eingehalten, so kann das BFE den Vertrag unverzüglich auflösen.
- 3.4.4 Nach Abschluss der Arbeiten evaluiert das Expertengremium zuhanden des BFE die Ergebnisse der Prospektionsarbeiten und beurteilt die Ergebnisse hinsichtlich der erwarteten Erhöhung der Wahrscheinlichkeit, ein vermutetes Geothermie-Reservoir vorzufinden.

4 Verfahren für eine Unterstützung der Erschliessung

- 4.1 Ein Gesuch für eine Unterstützung der Erschliessung kann nur eingereicht werden, wenn im betreffenden Gebiet vorgängig eine Prospektion durchgeführt wurde und ein Prospektionsbericht bezüglich der Wahrscheinlichkeit eines vermuteten Geothermie-Reservoirs vorliegt.
- 4.2 Gesuch
- Das Gesuch muss Auskunft geben über die technischen, ökonomischen, rechtlichen, sicherheits- und umweltschutzrelevanten sowie organisatorischen Belange des Projekts, insbesondere über:
- a. das detaillierte Bohr-, Komplettierungs-, Mess- und Testprogramm aller geplanten Bohrungen;
 - b. die detaillierten Terminpläne und Kostenschätzungen mit Abweichungen von höchstens 20 Prozent;
 - c. die erwarteten Eigenschaften des vermuteten Geothermie-Reservoirs, insbesondere dessen Temperatur im Bohrloch auf Höhe des Reservoirs und dessen Transporteigenschaften;
 - d. die geplante Verwendung der Bohrungen und des Geothermie-Reservoirs, falls die Ergebnisse nicht den Erwartungen entsprechen;
 - e. die geplanten Massnahmen zur Erfassung der Gefahren und der Risiken für Gesundheit, Arbeits- und Betriebssicherheit und Umwelt, insbesondere für Trinkwasserressourcen, und die geplanten Massnahmen für die Minderung dieser Risiken auf ein Niveau, das möglichst gering und vernünftigerweise praktikabel ist;
 - f. die Innovationen, die geplant sind, um die Geothermie-Reservoirs in der Schweiz erfolgversprechend und zuverlässig zu erschliessen;
 - g. den Stellenwert der Erschliessungsarbeiten in Bezug auf die Erkundung des Untergrunds der Schweiz nach Geothermie-Reservoirs;
 - h. die vorgesehene juristische Form und Name oder Firma der Betreibergesellschaft;
 - i. die Finanzierung und die Verwaltungskosten der Erschliessungs-, Errichtungs-, Ausbau-, Betriebs- und Rückbauphasen;
 - j. die Verwertung der geförderten Heisswasservorkommen anhand eines Nutzungskonzepts, die Beschreibung der geplanten Wärmeabnehmerinnen und -abnehmer sowie deren Einbindung in das Projekt, einschliesslich der erwarteten Minderungen der CO₂-Emissionen.
- 4.3 Prüfung des Gesuchs
- 4.3.1 Das BFE ernennt in das unabhängige Expertengremium eine Vertreterin oder einen Vertreter des swisstopo insbesondere für die Beurteilung der erdwissenschaftlichen Projektcomponenten und des Mehrwerts für die Erkundung der Schweiz.

- 4.3.2 Das Expertengremium prüft und beurteilt das Gesuch anhand der Auskünfte nach Ziffer 4.2 und insbesondere hinsichtlich:
- der erwarteten Eigenschaften des Geothermie-Reservoirs, insbesondere hinsichtlich der Temperatur im Bohrloch auf Höhe des Reservoirs und dessen Transporteigenschaften;
 - des technischen und qualitativen Standes der geplanten Arbeiten und des Innovationsgehalts;
 - des Mehrwerts für die Erkundung des Untergrunds der Schweiz nach Geothermie-Reservoirs;
 - des Managements der Risiken für Gesundheit, Arbeits- und Betriebssicherheit sowie Umwelt.
- 4.3.3 Beurteilt das Expertengremium das Gesuch positiv, so gibt es dem BFE insbesondere eine Empfehlung ab über:
- die erwartete Temperatur des Reservoirs im Bohrloch auf Höhe des Reservoirs und die Transporteigenschaften des Reservoirs;
 - die Fristen für die Projektetappen;
 - die Höhe des zu gewährenden Erschliessungsbeitrags;
 - die Einsetzung einer unabhängigen Fachperson als Projektbegleiterin oder Projektbegleiter.

4.4 Vertrag

Kann der Erschliessungsbeitrag gewährt werden, so werden im Vertrag nach Artikel 113 Absatz 5 insbesondere folgende Punkte geregelt:

- die von der gesuchstellenden Person zu erreichenden Meilensteine und die einzuhaltenden Termine;
- die Informationspflicht der gesuchstellenden Person gegenüber dem BFE namentlich bezüglich der Finanzrapporte, der Schlussabrechnungen und allfälliger Änderungen des Projekts;
- Umfang, Bedingungen und Fälligkeiten des Erschliessungsbeitrags;
- vorbehaltlich kantonaler Monopole die unentgeltliche Übertragung der Anlage auf den Bund und die Einräumung eines Kaufrechts am Grundstück zugunsten des Bundes, wenn ein Projekt nicht weiterverfolgt und auch nicht anderweitig genutzt wird;
- die Offenlegung aller finanziellen Daten, die zur Berechnung allfälliger Verluste oder Gewinne nach Artikel 113d notwendig sind;
- Gründe, die zur Vertragsauflösung führen;
- weitere Auflagen.

4.5 Projektdurchführung und Projektabschluss

- 4.5.1 Die Projektantin oder der Projektant führt die geplanten Erschliessungsarbeiten durch.
- 4.5.2 Die Projektbegleiterin oder der Projektbegleiter begleitet das Projekt während der Erschliessungsarbeiten und evaluiert die Ergebnisse der Arbeiten der Er-

schliessung insbesondere hinsichtlich Temperatur und Transporteigenschaften des Reservoirs. Sie oder er kann zur Erfüllung ihrer oder seiner Aufgaben das Expertengremium beiziehen. Sie oder er erstattet dem BFE und dem Expertengremium regelmässig Bericht.

- 4.5.3 Werden die Meilensteine oder die Termine nach Ziffer 4.4 Buchstabe a nicht eingehalten, so kann das BFE den Vertrag unverzüglich auflösen.
- 4.5.4 Spätestens sechs Monate nach Abschluss der Erschliessungsarbeiten evaluiert das Expertengremium die Ergebnisse der Erschliessungsarbeiten.
- 4.5.5 Das BFE teilt der Projektantin oder dem Projektanten das Resultat der Prüfung, insbesondere dasjenige hinsichtlich des Geothermie-Reservoirs mit.

5 Geodaten

- 5.1 Die gesuchstellende Person stellt dem swisstopo und dem Standortkanton jeweils spätestens sechs Monate nach der Erhebung die jeweiligen Geodaten nach den technischen Vorgaben des swisstopo unentgeltlich zur Verfügung.
- 5.2 Das swisstopo darf diese Geodaten gemäss den Zielsetzungen des Geoinformationsgesetz vom 5. Oktober 2007⁴⁴⁵ sowie der Landesgeologieverordnung vom 21. Mai 2008⁴⁴⁶ nutzen und bearbeiten, die Standortkantone gemäss ihren jeweiligen kantonalen Regelungen.
- 5.3 Es stellt die primären und die prozessierten primären Geodaten innert 24 Monaten nach Abschluss der Prospektion und innert 12 Monaten nach Abschluss der Erschliessung der Öffentlichkeit zur Verfügung.

⁴⁴⁵ SR 510.62

⁴⁴⁶ SR 510.624

*Anhang 13*⁴⁴⁷
(Art. 46d, 49g, 53)

Zur Teilnahme am EHS verpflichtete Betreiber von Luftfahrzeugen

1. Betreiber von Luftfahrzeugen sind zur Teilnahme am EHS verpflichtet, wenn sie folgende Flüge durchführen:
 - a. Inlandflüge in der Schweiz;
 - b. Flüge von der Schweiz in die Mitgliedstaaten des EWR, einschliesslich Flüge in die Regionen in äusserster Randlage;
 - c. Flüge von der Schweiz in das Vereinigte Königreich von Grossbritannien und Nordirland (UK).
- 1a. Als Regionen in äusserster Randlage gelten:
 - a. Guadeloupe;
 - b. Französisch-Guayana;
 - c. Martinique;
 - d. Mayotte;
 - e. Réunion;
 - f. Saint-Martin;
 - g. Azoren;
 - h. Madeira;
 - i. Kanarische Inseln.
2. Ausgenommen sind:
 - a. Flüge, die ausschliesslich zur Beförderung von in offizieller Mission befindlichen Monarchinnen und Monarchen und ihren unmittelbaren Familienangehörigen sowie von Staatschefinnen und -chefs, Regierungschefinnen und -chefs und von zur Regierung gehörenden Ministerinnen und Ministern durchgeführt werden, soweit dies durch einen entsprechenden Statusindikator im Flugplan vermerkt ist;
 - b. Militär-, Zoll- und Polizeiflüge;
 - c. Flüge im Zusammenhang mit Such- und Rettungsflügeinsätzen, Löschflüge, Flüge im humanitären Einsatz sowie Ambulanzflüge in medizinischen Notfällen;
 - d. Flüge, die ausschliesslich nach Sichtflugregeln im Sinne von Anhang 2 des Übereinkommens vom 7. Dezember 1944⁴⁴⁸ über die internationale Zivilluftfahrt durchgeführt werden;

⁴⁴⁷ Eingefügt durch Ziff. II Abs. 3 der V vom 13. Nov. 2019 (AS **2019** 4335). Bereinigt gemäss Ziff. II Abs. 3 der V vom 4. Mai 2022 (AS **2022** 311) und Ziff. II Abs. 1 der V vom 29. Sept. 2023, in Kraft seit 1. Jan. 2024 (AS **2023** 581).

⁴⁴⁸ SR **0.748.0**

- e. Flüge, bei denen das Luftfahrzeug ohne geplante Zwischenlandung wieder zum Ausgangsort zurückkehrt;
 - f. Übungsflüge, die ausschliesslich zum Erwerb oder Erhalt einer Pilotenlizenz oder einer Berechtigung für die Cockpit-Besatzung durchgeführt werden, sofern dies im Flugplan entsprechend vermerkt ist und die Flüge nicht zur Beförderung von Fluggästen oder Fracht oder zur Positionierung oder Überführung von Luftfahrzeugen dienen;
 - g. Flüge, die ausschliesslich der wissenschaftlichen Forschung dienen;
 - h. Flüge, die ausschliesslich der Kontrolle, Erprobung oder Zulassung von Luftfahrzeugen oder Bord- und Bodenausrüstung dienen;
 - i. Flüge von Luftfahrzeugen mit einer höchstzulässigen Startmasse von weniger als 5700 kg;
 - j. Flüge, die von kommerziellen Luftfahrzeugbetreibern durchgeführt werden, die in jedem von drei aufeinanderfolgenden Viermonatszeiträumen weniger als 243 Flüge nach Ziffer 1 durchführen oder deren jährliche Gesamtemissionen weniger als 10 000 Tonnen CO₂ betragen;
 - k. Flüge, die von nicht kommerziellen Luftfahrzeugbetreibern durchgeführt werden, sofern die jährlichen Gesamtemissionen der Flüge nach Ziffer 1 dieser Betreiber weniger als 1 000 Tonnen CO₂ betragen;
 - l. ...
3. Die Ausnahmeregeln nach Ziffer 2 Buchstaben j und k gelten nicht für Luftfahrzeugbetreiber, die dem europäischen EHS unterstellt sind.
 4. Für die Zuordnung der Flüge zu den Viermonatszeiträumen nach Ziffer 2 Buchstabe j ist die örtliche Startzeit jedes Flugs massgebend.

Anhang 14⁴⁴⁹

(Art. 46d Abs. 1 und 2, 51 Abs. 1, 2 und 4, 52 Abs. 1, 6 und 7, 53 Abs. 1 und 2, 55 Abs. 2 sowie 130 Abs. 1)

Zuständige Behörde für EHS-Teilnehmer

1 Betreiber von Anlagen

Für Betreiber von Anlagen, die am EHS teilnehmen, ist das BAFU die zuständige Behörde.

2 Luftfahrzeugbetreiber

2.1 Für Luftfahrzeugbetreiber, die zur Teilnahme am EHS verpflichtet sind, ergibt sich der für deren Verwaltung zuständige Staat aus der Verordnung (EG) Nr. 748/2009⁴⁵⁰.

2.2 Massgebend für die Verwaltung von Luftfahrzeugbetreibern ist:

- a. welcher Staat die Betriebsgenehmigung erteilt hat; oder
- b. der im Vergleich zu den anderen Staaten höchste zugeordnete Schätzwert für CO₂-Emissionen des jeweiligen Luftfahrzeugbetreibers.

2.3 Bei einer Verwaltung durch die Schweiz ist das BAFU die zuständige Behörde.

⁴⁴⁹ Eingefügt durch Ziff. II Abs. 3 der V vom 13. Nov. 2019, in Kraft seit 1. Jan. 2020 (AS 2019 4335).

⁴⁵⁰ Siehe Fussnote zu Art. 135 Bst. f.

Anhang 15⁴⁵¹
(Art. 46e, 46f und 46g)

Berechnung der maximal zur Verfügung stehenden Menge der Emissionsrechte und der Menge der kostenlos zuzuteilenden Emissionsrechte für Luftfahrzeuge

1. Berechnung der Menge der Emissionsrechte, die jährlich für die Gesamtheit der Luftfahrzeugbetreiber maximal zur Verfügung stehen

1.1 Grundlage für die Berechnung

1.1.1 Die Menge der jährlich für die Gesamtheit der Luftfahrzeugbetreiber maximal zur Verfügung stehenden Emissionsrechte wird basierend auf den folgenden Benchmark-Werten (BM) berechnet:

- a. für die Jahre 2020–2023: 0,000642186914222035 Emissionsrechte pro Tonnenkilometer (BM₂₀₂₀)
- b. für das Jahr 2024: 0,000481640185666526 Emissionsrechte pro Tonnenkilometer (BM₂₀₂₄)
- c. für das Jahr 2025: 0,000321093457111017 Emissionsrechte pro Tonnenkilometer (BM₂₀₂₅)

1.1.2 Dabei bedeuten:

- Tonnenkilometer (tkm): Flugstrecke [km] * Nutzlast [t].
- Flugstrecke: Grosskreisdistanz zwischen Abflug- und Ankunftsflugplatz zuzüglich 95 km.
- Nutzlast: Gesamtmasse von Fracht, Post, Fluggästen und Gepäck, die befördert werden

1.1.3 Für die Berechnung der Nutzlast gilt Folgendes:

- a. Die Zahl der Fluggäste entspricht der Zahl der an Bord befindlichen Personen abzüglich des Bordpersonals.
- b. Der Luftfahrzeugbetreiber kann:
 - die in seinen Unterlagen über die Massen- und Schwerpunktberechnung eingetragene Masse (tatsächliche Masse oder Standardmasse für Fluggäste und aufgegebenes Gepäck) anwenden; oder
 - auf jeden Fluggast und sein aufgegebenes Gepäck einen Standardwert von 100 kg anwenden.

⁴⁵¹ Eingefügt durch Ziff. II Abs. 3 der V vom 13. Nov. 2019 (AS 2019 4335). Fassung gemäss Ziff. II Abs. 2 der V vom 29. Sept. 2023, in Kraft seit 1. Jan. 2024 (AS 2023 581).

1.2. Berechnung für die einzelnen Jahre

Die jährlich für die Gesamtheit der Luftfahrzeugbetreiber maximal zur Verfügung stehende Menge der Emissionsrechte wird wie folgt berechnet:

1.2.1 Im Jahr 2020 maximal zur Verfügung stehende Menge

$$Cap_{2020} = \sum tkm_{CH-EHS} * BM_{2020} * 100 / 82$$

Cap_{2020} Emissionsobergrenze für das Jahr 2020

$\sum tkm_{CH-EHS}$ Summe der Tonnenkilometer im Jahr 2018 im Schweizer EHS (ohne Flüge in Regionen in äusserster Randlage)

BM_{2020} Benchmark für das Jahr 2020

1.2.2 In den Jahren 2021–2023 jährlich maximal zur Verfügung stehende Menge

$$Cap_{202x} = Cap_{2020} - x * 0,022 * Cap_{2020}$$

Cap_{202x} Emissionsobergrenze für das Jahr 202x; mit $x = 1, 2, 3$.

1.2.3 Ab dem Jahr 2024 jährlich maximal zur Verfügung stehende Menge

$$Cap_{202x} = konsolidiertes\ Cap_{2023} + virtuelles\ Cap(R\ddot{a}R)_{2023} - (x-3) * 0,043 * (konsolidiertes\ Cap_{2020} + virtuelles\ Cap(R\ddot{a}R)_{2020})$$

Cap_{202x} Emissionsobergrenze für das Jahr 202x; mit $x = 4, 5$.

$$\text{konsolidiertes } Cap_{2023} = 0,934 * 0,97 * Cap_{2020}$$

$$\text{virtuelles } Cap(R\ddot{a}R)_{2023} = 0,934 * \sum tkm_{R\ddot{a}R} * BM_{2020} * 0,97 / 0,82$$

$\sum tkm_{R\ddot{a}R}$ = Summe der Tonnenkilometer im Jahr 2018 aus Flügen in Regionen in äusserster Randlage (RäR)

$$\text{konsolidiertes } Cap_{2020} = 0,97 * Cap_{2020}$$

$$\text{virtuelles } Cap(R\ddot{a}R)_{2020} = \sum tkm_{R\ddot{a}R} * BM_{2020} * 0,97 / 0,82$$

2. Verwendung der jährlich für die Gesamtheit der Luftfahrzeugbetreiber maximal zur Verfügung stehenden Menge der Emissionsrechte

Die jährlich für die Gesamtheit der Luftfahrzeugbetreiber maximal zur Verfügung stehende Menge der Emissionsrechte wird in den Jahren 2020–2023 wie folgt verwendet:

- 82 Prozent stehen für die kostenlose Zuteilung an Betreiber von Luftfahrzeugen zur Verfügung.
- 15 Prozent werden für die Versteigerung zurückbehalten.
- 3 Prozent werden für neue oder wachstumsstarke Betreiber von Luftfahrzeugen zurückbehalten.

3. Menge der einem Luftfahrzeugbetreiber nach Artikel 46f kostenlos zuzuteilenden Emissionsrechte

Die Menge der Emissionsrechte, die einem Luftfahrzeugbetreiber nach Artikel 46f jährlich kostenlos zuzuteilen sind, wird wie folgt berechnet:

3.1 Für das Jahr 2020 kostenlos zuzuteilende Menge

$$Zuteilung_{2020} = \sum tkm_{\text{Betreiber}} * BM_{2020}$$

$\sum tkm_{\text{Betreiber}}$ Summe der Tonnenkilometer im Jahr 2018 des Betreibers im Schweizer EHS (ohne Flüge in die Regionen in äusserster Randlage)

BM_{2020} Benchmark für die Jahre 2020 bis 2023

3.2 Für die Jahre 2021–2023 kostenlos zuzuteilende Menge

$$Zuteilung_{202x} = Zuteilung_{2020} - x * 0,022 * Zuteilung_{2020}$$

$Zuteilung_{202x}$ Zuteilung für das Jahr 202x; mit x = 1, 2, 3.

3.3 Für das Jahr 2024 kostenlos zuzuteilende Menge

$$Zuteilung_{2024; \text{ ohne R\ddot{a}R}} = 0,891 * \sum tkm_{\text{Betreiber}} * BM_{2024}$$

3.4 Für das Jahr 2025 kostenlos zuzuteilende Menge

$$Zuteilung_{2025; \text{ ohne R\ddot{a}R}} = 0,848 * \sum tkm_{\text{Betreiber}} * BM_{2025}$$

4. Menge der einem Luftfahrzeugbetreiber nach Artikel 46g zusätzlich kostenlos zuzuteilenden Emissionsrechte für Flüge in die Regionen in äusserster Randlage

Die Menge der Emissionsrechte, die einem Luftfahrzeugbetreiber nach Artikel 46g jährlich für Flüge in die Regionen in äusserster Randlage zusätzlich kostenlos zuzuteilen sind, wird wie folgt berechnet:

4.1 Für das Jahr 2024 zusätzlich kostenlos zuzuteilende Menge

$$Zuteilung_{2024; \text{ R\ddot{a}R}} = 0,891 * \sum tkm_{\text{BetreiberR\ddot{a}R}} * BM_{2024}$$

$\sum tkm_{\text{BetreiberR\ddot{a}R}}$ Summe der Tonnenkilometer im Jahr 2018 des Betreibers aus Flügen in die Regionen in äusserster Randlage

4.2 Für das Jahr 2025 zusätzlich kostenlos zuzuteilende Menge

$$Zuteilung_{2025; \text{ R\ddot{a}R}} = 0,848 * \sum tkm_{\text{BetreiberR\ddot{a}R}} * BM_{2025}$$

Anhang 16⁴⁵²
(Art. 51)

Anforderungen an das Monitoringkonzept

1 Monitoringkonzept für Betreiber von Anlagen

Das Monitoringkonzept muss festlegen, wie gewährleistet wird, dass:

- a. für die Messung oder Berechnung der Treibhausgasemissionen und des Energieverbrauchs standardisierte oder andere etablierte Verfahren verwendet werden;
- b. die Treibhausgasemissionen und der Energieverbrauch so vollständig, konsistent und genau erfasst werden, wie dies technisch und betrieblich möglich sowie wirtschaftlich tragbar ist;
- c. die Messung, die Berechnung und die Dokumentation der Treibhausgasemissionen und des Energieverbrauchs nachvollziehbar und transparent sind;
- d. die erforderlichen Daten zur Prüfung einer Anpassung der Menge der kostenlos zuzuteilenden Emissionsrechte nach Artikel 46b vollständig, konsistent und genau erfasst werden und nachvollziehbar sind.

2 Monitoringkonzept für Luftfahrzeugbetreiber

- 2.1 Das Monitoringkonzept muss gewährleisten, dass sämtliche Flüge, über die CO₂-Emissionsdaten zu erheben sind, vollständig erfasst und die CO₂-Emissionen der einzelnen Flüge genau bestimmt werden. Die Emissionen berechnen sich nach Ziffer 3.
- 2.2 Das Monitoringkonzept muss die folgenden Angaben erfassen:
 - a. die zur Identifizierung des Luftfahrzeugbetreibers notwendigen Angaben;
 - b. die zur Identifizierung der verwendeten Luftfahrzeuge notwendigen Angaben sowie die jedem Luftfahrzeugtyp zugeordnete Treibstoffart;
 - c. eine Beschreibung der Methodik zur Sicherstellung der vollständigen Erfassung sämtlicher Luftfahrzeuge, für die Daten zu erfassen sind;
 - d. eine Beschreibung der Methodik zur Sicherstellung der Erfassung sämtlicher Flüge, über die Daten zu erheben sind;
 - e. eine Beschreibung der Methodik zur Bestimmung der CO₂-Emissionen der einzelnen Flüge.

⁴⁵² Eingefügt durch Ziff. II Abs. 3 der V vom 13. Nov. 2019 (AS 2019 4335). Bereinigt gemäss Ziff. II Abs. 1 der V vom 25. Nov. 2020 (AS 2020 6081) und Ziff. II Abs. 3 der V vom 4. Mai 2022 (AS 2022 311) und Ziff. II Abs. 1 der V vom 29. Sept. 2023, in Kraft seit 1. Jan. 2024 (AS 2023 581).

- 2.3 Bei Luftfahrzeugbetreibern, die CO₂-Emissionen von mehr als 25 000 Tonnen pro Jahr verursachen, muss das Monitoringkonzept zusätzlich folgende Angaben erfassen:
- ein Verfahren für die Erhebung des Treibstoffverbrauchs jedes Luftfahrzeugs;
 - eine Methodik zur Schliessung von Datenlücken.
- 2.4 Bei Änderung des Status des Luftfahrzeugbetreibers im Sinne von Artikel 52 Absatz 5 (Qualifizierung als Kleinemittent) ist das Monitoringkonzept dem BAFU erneut zur Prüfung vorzulegen.

3 Berechnung der CO₂-Emissionen von Luftfahrzeugen

- 3.1 Die CO₂-Emissionen in Tonnen werden nach der folgenden Formel berechnet:
- $$CO_2\text{-Emissionen [t CO}_2] = \text{verbrauchter Treibstoff [t Treibstoff]} \times \text{Emissionsfaktor [t CO}_2\text{/t Treibstoff]}.$$
- 3.2 Dabei sind folgende Emissionsfaktoren [t CO₂/t Treibstoff] für die verschiedenen Treibstoffe anzuwenden:
- | | |
|-------------------------------|------|
| Kerosin (Jet A-1 oder Jet A): | 3,16 |
| Jet B: | 3,10 |
| Flugbenzin (AvGas): | 3,10 |
- 3.3 Der Emissionsfaktor von Treibstoffen aus Biomasse ist null, sofern die eingesetzte Biomasse die Nachhaltigkeitskriterien nach Artikel 29 der Richtlinie (EU) 2018/2001⁴⁵³ erfüllt.

⁴⁵³ Richtlinie (EU) 2018/2001 des Europäischen Parlaments und des Rates vom 11. Dezember 2018 zur Förderung der Nutzung von Energie aus erneuerbaren Quellen (Neufassung), ABl. L 328 vom 21.12.2018, S. 82.

Anhang 17454
(Art. 52)

Anforderungen an den Monitoringbericht

1 Monitoringbericht für Betreiber von Anlagen

- 1.1 Der Monitoringbericht muss enthalten:
- a. Angaben über die Treibhausgasemissionen und den Energieverbrauch und deren Entwicklung;
 - b. Angaben über die erforderlichen Daten zur Prüfung einer Anpassung der Menge der kostenlos zuzuteilenden Emissionsrechte nach Artikel 46b;
 - c. eine Warenbuchhaltung der Energieträger;
 - d. Angaben über allfällige Änderungen der Produktionskapazitäten;
 - e. Mengen (Primärdaten) und angewandte Parameter zur Berechnung der Treibhausgasemissionen und des Energieverbrauchs;
 - f. Betriebszeiten von Messanlagen, Angaben zu Messausfällen und deren Berücksichtigung sowie nachvollziehbare Messergebnisse.
- 1.2 Die Daten sind in einer Übersichtstabelle den Daten der Vorjahre gegenüberzustellen. Das BAFU legt in einer Richtlinie die Form des Monitoringberichts fest.

2 Monitoringbericht für Luftfahrzeugbetreiber

- 2.1 Der Monitoringbericht muss enthalten:
- a. die zur Identifizierung des Luftfahrzeugbetreibers notwendigen Angaben;
 - b. die zur Identifizierung der Verifizierungsstelle, die den Monitoringbericht überprüft, notwendigen Angaben, sofern der Luftfahrzeugbetreiber nicht als Kleinemittent von der Verifikationspflicht ausgenommen ist;
 - c. eine Referenz auf das genehmigte Monitoringkonzept und eine Beschreibung und Begründung allfälliger Abweichungen vom zugrunde gelegten Monitoringkonzept;
 - d. die zur Identifizierung der verwendeten Luftfahrzeuge notwendigen Angaben;
 - e. die Gesamtzahl der erfassten Flüge;
 - f. den Emissionsfaktor und den Treibstoffverbrauch für jeden Treibstofftyp, für den CO₂-Emissionen berechnet werden;

⁴⁵⁴ Eingefügt durch Ziff. II Abs. 3 der V vom 13. Nov. 2019 (AS 2019 4335). Bereinigt gemäss Ziff. II Abs. 1 der V vom 25. Nov. 2020 (AS 2020 6081) und Ziff. II Abs. 3 der V vom 4. Mai 2022, in Kraft seit 1. Juni 2022 (AS 2022 311).

- g. die Summe aller CO₂-Emissionen der Flüge, für die Daten zu erfassen sind und die vom Betreiber im Kalenderjahr durchgeführt wurden, aufgeschlüsselt nach Abflug- und Ankunftsstaaten sowie aufgeschlüsselt nach Schweizer EHS und EHS der Europäischen Union;
 - h. bei Datenlücken eine Beschreibung der Gründe für die Datenlücke, die angewandte Methode zur Schätzung der Ersatzdaten und die daraus berechneten Emissionen;
 - i. für jedes Flugplatzpaar die Flugplatz-Bezeichnung gemäss ICAO und die Anzahl Flüge, für die Daten zu erfassen sind, und die damit verbundenen Jahresemissionen.
- 2.2 Kleinemittenten gemäss Artikel 55 Absatz 1 der Durchführungsverordnung (EU) 2018/2066⁴⁵⁵ können ihren Treibstoffverbrauch mit einem Instrument für Kleinemittenten gemäss Artikel 55 Absatz 2 der Durchführungsverordnung (EU) 2018/2066 schätzen.

⁴⁵⁵ Siehe Fussnote zu Art. 52 Abs. 5.

Anhang 18⁴⁵⁶
(Art. 52)

Verifizierung der Monitoringberichte von Luftfahrzeugbetreibern und Anforderungen an die Verifizierungsstelle

1 Pflichten der Verifizierungsstelle und des Luftfahrzeugbetreibers

- 1.1 Die Verifizierungsstelle überprüft die Zuverlässigkeit, Glaubwürdigkeit und Genauigkeit der Monitoringsysteme und der eingereichten Daten und Angaben gemäss Anhang 18 Ziffer 2. Insbesondere stellt sie sicher, dass die Daten eine Bestimmung der CO₂-Emissionen gestatten.
- 1.2 Der Luftfahrzeugbetreiber gewährt der Verifizierungsstelle Zugang zu allen Informationen und Unterlagen, die mit dem Gegenstand der Prüfung im Zusammenhang stehen. Insbesondere holt er bei Eurocontrol die für die Verifizierung notwendigen Daten über seinen Flugbetrieb ein und stellt sie der Verifizierungsstelle zur Verfügung, oder er stellt der Verifizierungsstelle gleichwertige Daten zur Verfügung.

2 Spezifische Anforderungen an die Verifizierung

- 2.1 Die Verifizierungsstelle stellt sicher, dass alle Flüge berücksichtigt wurden:
 - a. für die der Luftfahrzeugbetreiber verantwortlich ist;
 - b. die tatsächlich durchgeführt wurden;
 - c. für die nach dieser Verordnung Daten zu erheben sind.
- 2.2 Hierzu verwendet die Verifizierungsstelle Flugplandaten sowie die Daten von Eurocontrol oder weiteren Quellen, die der Luftfahrzeugbetreiber eingeholt hat.

3 Schritte der Verifizierung

Die Verifizierung der Monitoringberichte erfolgt in folgenden Schritten:

- 3.1 Analyse aller Tätigkeiten, die durch den Luftfahrzeugbetreiber durchgeführt werden (strategische Analyse);
- 3.2 Durchführung von Stichproben, um die Zuverlässigkeit der eingereichten Daten und Angaben zu ermitteln (Prozessanalyse);
- 3.3 Analyse der Fehlerrisiken in Bezug auf die verwendeten Daten und Überprüfung der Verfahren zur Beschränkung der Fehlerrisiken (Risikoanalyse);

⁴⁵⁶ Eingefügt durch Ziff. II Abs. 3 der V vom 13. Nov. 2019 (AS 2019 4335). Bereinigt gemäss Ziff. II Abs. 3 der V vom 4. Mai 2022, in Kraft seit 1. Juni 2022 (AS 2022 311).

- 3.4 Erstellung eines Verifizierungsberichts, in dem angegeben wird, ob der Monitoringbericht den Anforderungen dieser Verordnung entspricht; im Verifizierungsbericht sind alle für die im Rahmen der Verifizierung durchgeführten Arbeiten relevanten Aspekte aufzuführen.

4 Anforderungen an die Verifizierungsstelle

- 4.1 Die Verifizierungsstelle muss für die Verifizierungstätigkeit, für die sie beauftragt wird, akkreditiert sein gemäss:
- a. der Akkreditierungs- und Bezeichnungsverordnung vom 17. Juni 1996⁴⁵⁷; oder
 - b. der Verordnung (EG) Nr. 765/2008⁴⁵⁸ sowie der Durchführungsverordnung (EU) 2018/2067⁴⁵⁹.
- 4.2 Sie muss vom Luftfahrzeugbetreiber unabhängig sein und ihre Aufgaben professionell und objektiv durchführen.
- 4.3 Sie muss über nachweisbare fachliche Kompetenzen im Zusammenhang mit der Verifizierung von CO₂-Emissionsdaten im Bereich des Luftverkehrs verfügen und vertraut sein mit dem Zustandekommen aller Informationen für den Monitoringbericht, insbesondere im Hinblick auf die Sammlung, messtechnische Erhebung, Berechnung und Übermittlung von Daten.
- 4.4 Sie muss vertraut sein mit allen relevanten Bestimmungen sowie den geltenden Rechts- und Verwaltungsvorschriften.

⁴⁵⁷ SR **946.512**

⁴⁵⁸ Verordnung (EG) Nr. 765/2008 des Europäischen Parlaments und des Rates vom 9. Juli 2008 über die Vorschriften für die Akkreditierung und Marktüberwachung im Zusammenhang mit der Vermarktung von Produkten und zur Aufhebung der Verordnung (EWG) Nr. 339/93 des Rates, ABl. L 218 vom 13.8.2008, S. 30, zuletzt geändert durch Verordnung (EU) 2019/1020, ABl. L 169 vom 25.6.2019, S. 1.

⁴⁵⁹ Durchführungsverordnung (EU) 2018/2067 der Kommission vom 19. Dezember 2018 über die Prüfung von Daten und die Akkreditierung von Prüfstellen gemäss der Richtlinie 2003/87/EG des Europäischen Parlaments und des Rates, ABl. L 334 vom 31.12.2018, S. 94, zuletzt geändert durch Durchführungsverordnung (EU) 2020/2084, ABl. L 423 vom 15.12.2020, S. 23.

Inhaltsverzeichnis

1. Kapitel: Allgemeine Bestimmungen

1. Abschnitt: Treibhausgase

.....Art. 1

2. Abschnitt: Begriffe

.....Art. 2

3. Abschnitt: Sektorielle Zwischenziele

.....Art. 3

4. Abschnitt: ...

AufgehobenArt. 4

AufgehobenArt. 4a

5. Abschnitt: Bescheinigungen für Projekte und Programme für Emissionsverminderungen oder die Erhöhung der Senkenleistungen im In- und Ausland

AnforderungenArt. 5

ProgrammeArt. 5a

Wissenschaftliche BegleitungArt. 5b

Validierung von Projekten und ProgrammenArt. 6

Gesuch um die Beurteilung der Eignung eines Projekts oder Programms für das Ausstellen von BescheinigungenArt. 7

Entscheid über die Eignung eines Projekts oder Programms für das Ausstellen von BescheinigungenArt. 8

Anmerkung im GrundbuchArt. 8a

Verlängerung der KreditierungsperiodeArt. 8b

Monitoringbericht und Verifizierung des MonitoringberichtsArt. 9

Ausstellung der BescheinigungenArt. 10

Wesentliche Änderungen des Projekts oder des ProgrammsArt. 11

Validierungs- und VerifizierungsstellenArt. 11a

5a. Abschnitt: Bescheinigungen für Betreiber von Anlagen

Bescheinigungen für Betreiber mit VerminderungsverpflichtungArt. 12

Bescheinigungen für Betreiber von Anlagen mit Zielvereinbarung über die Entwicklung des Energieverbrauchs	Art. 12a
---	----------

5b. Abschnitt: Verwaltung von Bescheinigungen und Datenschutz

Verwaltung der Bescheinigungen und der Daten.....	Art. 13
Veröffentlichung von Informationen	Art. 14

6. Abschnitt: Koordination der Anpassungsmassnahmen

.....	Art. 15
-------	---------

2. Kapitel: Technische Massnahmen zur Verminderung der CO₂-Emissionen von Gebäuden

.....	Art. 16
-------	---------

3. Kapitel: Massnahmen zur Verminderung der CO₂-Emissionen von Personenwagen, Lieferwagen und leichten Sattelschleppern

1. Abschnitt: Allgemeine Bestimmungen

Importeur	Art. 17
Personenwagen	Art. 17a
Lieferwagen	Art. 17b
Leichter Sattelschlepper.....	Art. 17c
Erstmaliges Inverkehrsetzen	Art. 17d
Referenzjahr.....	Art. 17e
Anwendbare Prüf- und Korrelationsverfahren und Zielwerte nach Artikel 10 Absätze 1 und 2 des CO ₂ -Gesetzes	Art. 17f

2. Abschnitt: Importeure und Hersteller

Grossimporteur	Art. 18
<i>Aufgehoben</i>	Art. 19
Kleinimporteur.....	Art. 20
Hersteller	Art. 21
Emissionsgemeinschaft.....	Art. 22
Vereinbarung zur Übernahme von Fahrzeugen	Art. 22a

3. Abschnitt: Bemessungsgrundlagen

Pflichten der Importeure	Art. 23
--------------------------------	---------

Quellen der Daten für die Berechnung der Zielvorgabe und der durchschnittlichen CO ₂ -Emissionen der Neuwagenflotte.....	Art. 24
Bestimmung der CO ₂ -Emissionen eines Fahrzeugs.....	Art. 25
CO ₂ -vermindernde Faktoren bei Fahrzeugen	Art. 26
Berechnung der durchschnittlichen CO ₂ -Emissionen bei Grossimporteuren.....	Art. 27
Individuelle Zielvorgabe.....	Art. 28
Sanktionsbeträge.....	Art. 29

4. Abschnitt: Berechnung und Erhebung der Sanktion bei Grossimporteuren

Sanktion bei Überschreiten der individuellen Zielvorgabe	Art. 30
Quartalsweise Anzahlungen	Art. 31
<i>Aufgehoben</i>	Art. 32 und 33
Sicherheiten	Art. 34

5. Abschnitt: Berechnung und Erhebung der Sanktion bei Kleinimporteuren

.....	Art. 35
-------	---------

6. Abschnitt: Berichterstattung und Information der Öffentlichkeit

.....	Art. 36
-------	---------

7. Abschnitt: Verwendung des Ertrags aus der Sanktion nach Artikel 13 des CO₂-Gesetzes

.....	Art. 37
<i>Aufgehoben</i>	Art. 38 und 39

4. Kapitel: Emissionshandelssystem

1. Abschnitt: Betreiber von Anlagen

Zur Teilnahme verpflichtete Betreiber von Anlagen	Art. 40
Ausnahme von der Pflicht zur Teilnahme.....	Art. 41
Teilnahme auf Gesuch	Art. 42
Nicht berücksichtigte Anlagen.....	Art. 43
Austritt.....	Art. 43a
Verfügung.....	Art. 44
Maximal zur Verfügung stehende Menge der Emissionsrechte	Art. 45
Kostenlose Zuteilung von Emissionsrechten	Art. 46

Kostenlose Zuteilung von Emissionsrechten für Betreiber von Anlagen, die neu am EHS teilnehmen und für Betreiber von Anlagen mit neuen Zuteilungselementen	Art. 46a
Anpassung der Menge der kostenlos zuzuteilenden Emissionsrechte	Art. 46b
<i>Aufgehoben</i>	Art. 46c

1a. Abschnitt: Betreiber von Luftfahrzeugen

Zur Teilnahme verpflichtete Betreiber von Luftfahrzeugen.....	Art. 46d
Maximal zur Verfügung stehende Menge der Emissionsrechte	Art. 46e
Kostenlose Zuteilung von Emissionsrechten	Art. 46f
Zusätzliche kostenlose Zuteilung bei Flügen in die Regionen in äusserster Randlage	Art. 46g

2. Abschnitt: Versteigerung von Emissionsrechten

Berechtigung zur Teilnahme.....	Art. 47
Durchführung der Versteigerung	Art. 48
Für die Teilnahme einzureichende Angaben.....	Art. 49
Verbindlichkeit der Versteigerungsgebote.....	Art. 49a

3. Abschnitt: Datenerhebung und Monitoring

Datenerhebung	Art. 50
Monitoringkonzept	Art. 51
Monitoringbericht	Art. 52
Meldepflicht bei Änderungen	Art. 53
Aufgaben der Kantone	Art. 54

4. Abschnitt: Pflicht zur Abgabe von Emissionsrechten

Pflicht	Art. 55
Härtefall	Art. 55a
<i>Aufgehoben</i>	Art. 55b–55d
Nichteinhaltung der Pflicht	Art. 56

5. Abschnitt: Emissionshandelsregister

Grundsatz.....	Art. 57
Kontoeröffnung.....	Art. 58
Zustellungsdomizil und Sitz oder Wohnsitz	Art. 59
Ablehnung einer Kontoeröffnung	Art. 59a
Eintragung ins Emissionshandelsregister.....	Art. 60

Transaktionen	Art. 61
Registerführung	Art. 62
Haftungsausschluss	Art. 63
Kontosperrung und -schliessung	Art. 64
Veröffentlichung von Informationen und Datenschutz	Art. 65

5. Kapitel: Verpflichtung zur Verminderung der Treibhausgasemissionen

Voraussetzungen	Art. 66
Emissionsziel	Art. 67
Massnahmenziel	Art. 68
Gesuch um Festlegung einer Verminderungsverpflichtung	Art. 69
Verfügung	Art. 70
Produkteverbesserungen ausserhalb der eigenen Produktionsanlagen	Art. 71
Monitoringbericht	Art. 72
Anpassung des Emissionsziels	Art. 73
Anpassung des Massnahmenziels	Art. 74
Anrechnung von Bescheinigungen an das Emissionsziel	Art. 74a
Anpassung der Verminderungsverpflichtung von Betreibern von WKK-Anlagen	Art. 74b
Anrechnung von Emissionsminderungszertifikaten	Art. 75
Nichterfüllung der Verminderungsverpflichtung und der Investitionspflicht	Art. 76
Sicherstellung der Sanktion	Art. 77
Meldepflicht bei Änderungen	Art. 78
Veröffentlichung von Informationen	Art. 79

6. Kapitel: ...

<i>Aufgehoben</i>	Art. 80–85
-------------------------	------------

7. Kapitel: Kompensation der CO₂-Emissionen von Treibstoffen

Kompensationspflicht	Art. 86
Ausnahme von der Kompensationspflicht bei geringen Mengen	Art. 87
Kompensationsgemeinschaften	Art. 88
Kompensationssatz	Art. 89
Zulässige Kompensationsmassnahmen	Art. 90
Erfüllung der Kompensationspflicht	Art. 91

Nichterfüllung der Kompensationspflicht.....	Art. 92
--	---------

8. Kapitel: CO₂-Abgabe

1. Abschnitt: Allgemeine Bestimmungen

Abgabeobjekt.....	Art. 93
Abgabesatz.....	Art. 94
Nachweis der Abgabentrachtung	Art. 95

2. Abschnitt: Rückerstattung der CO₂-Abgabe

Anspruch auf Rückerstattung.....	Art. 96
Rückerstattung für Betreiber von WKK-Anlagen mit Verminderungsverpflichtung.....	Art. 96a
Rückerstattung für Betreiber von fossil-thermischen Kraftwerken	Art. 96b
Gesuch um Rückerstattung	Art. 97
Periodizität der Rückerstattung.....	Art. 98
Rückerstattung für Betreiber von WKK-Anlagen, die weder am EHS teilnehmen noch einer Verminderungsverpflichtung unterliegen	Art. 98a
Gesuch um Rückerstattung für Betreiber von WKK- Anlagen, die weder am EHS teilnehmen noch einer Verminderungsverpflichtung unterliegen	Art. 98b
Periodizität der Rückerstattung für Betreiber von WKK- Anlagen, die weder am EHS teilnehmen noch einer Verminderungsverpflichtung unterliegen	Art. 98c
Rückerstattung für nicht energetische Nutzung	Art. 99
Periodizität der Rückerstattung für nicht energetische Nutzung	Art. 100
Aufbewahrung von Belegen	Art. 101
Mindestbetrag für eine Rückerstattung	Art. 102
Aufschub der Rückerstattung.....	Art. 103

9. Kapitel: Verwendung der Erträge aus der CO₂- Abgabe

1. Abschnitt: Globalbeiträge zur langfristigen Verminderung der CO₂-Emissionen bei Gebäuden

Globalbeitragsberechtigung	Art. 104
Verfahren.....	Art. 105
Einsatz der Mittel.....	Art. 106
Auszahlung	Art. 107

Vollzugskosten	Art. 108
Kommunikation	Art. 109
Berichterstattung	Art. 110
Kontrolle	Art. 111
<i>Aufgehoben</i>	Art. 111a

1a. Abschnitt: Unterstützung von Projekten zur direkten Nutzung der Geothermie für die Wärmebereitstellung

Zu einem Beitrag berechtigte Projekte	Art. 112
Gesuch	Art. 113
Reihenfolge der Berücksichtigung	Art. 113a
Rückforderung	Art. 113b

2. Abschnitt: Förderung von Technologien zur Verminderung der Treibhausgasemissionen

Bürgschaft	Art. 114
Zusicherung der Bürgschaft	Art. 115
Meldepflicht und Berichterstattung	Art. 116
Vollzug	Art. 117
Finanzierung	Art. 118

3. Abschnitt: Verteilung an die Bevölkerung

Ertragsanteil der Bevölkerung	Art. 119
Verteilung	Art. 120
Ausrichtung an die Versicherer	Art. 121
Organisation	Art. 122
Entschädigung der Versicherer	Art. 123

4. Abschnitt: Verteilung an die Wirtschaft

Ertragsanteil der Wirtschaft	Art. 124
Verteilung	Art. 125
Organisation	Art. 126
Entschädigung der Ausgleichskassen	Art. 127

10. Kapitel: Aus- und Weiterbildung und Information

Förderung der Aus- und Weiterbildung	Art. 128
Information	Art. 129

11. Kapitel: Vollzug

Vollzugsbehörden	Art. 130
------------------------	----------

Informations- und Dokumentationssysteme.....	Art. 130a
Treibhausgasinventar	Art. 131
Aufwandsentschädigung.....	Art. 132
Kontrollen und Auskunftspflicht	Art. 133
Datenbearbeitung.....	Art. 134
Koordination mit der Europäischen Union	Art. 134a
Anpassung der Anhänge	Art. 135
Genehmigung von Beschlüssen untergeordneter Tragweite ...	Art. 135a

12. Kapitel: Schlussbestimmungen

1. Abschnitt: Aufhebung und Änderung bisherigen Rechts

Aufhebung bisherigen Rechts	Art. 136
Änderung bisherigen Rechts.....	Art. 137

2. Abschnitt: Übergangsbestimmungen

Umwandlung nicht verwendeter Emissionsrechte	Art. 138
Übertragung nicht verwendeter Emissionsminderungszertifikate aus dem Zeitraum 2008–2012.....	Art. 139
Bescheinigungen für Projekte zur Emissionsverminderung im Inland.....	Art. 140
Berechnung der CO ₂ -Emissionen von Personenwagen.....	Art. 141
Teilnahme am EHS.....	Art. 142
Frist zur Meldung eines Sitzes oder Wohnsitzes für Personenkonten.....	Art. 142a
<i>Aufgehoben</i>	Art. 143
Verpflichtung zur Verminderung der Treibhausgasemissionen	Art. 144
<i>Aufgehoben</i>	Art. 145
Rückerstattung der CO ₂ -Abgabe.....	Art. 146

2a. Abschnitt: Übergangsbestimmungen zur Änderung vom 8. Oktober 2014

Bescheinigungen für Emissionsverminderungen im Inland....	Art. 146a
Emissionsminderungszertifikate, die nicht mehr ins Emissionshandelsregister eingetragen werden können	Art. 146b

2b. Abschnitt: Übergangsbestimmungen

.....	Art. 146c
.....	Art. 146d

..... Art. 146e

2c. Abschnitt: Übergangsbestimmungen zur Änderung vom 25. November 2020

Gutschriften Art. 146f
 Teilnahme am EHS per 1. Januar 2021 Art. 146g
 Vorläufige Rückerstattung der CO₂-Abgabe Art. 146h
 Emissions- und Massnahmenziel bei Verlängerung
 der Verminderungsverpflichtung nach Artikel 31
 Absatz 1^{bis} des CO₂-Gesetzes Art. 146i
 Bescheinigungen sowie Anpassung des Emissions- und
 des Massnahmenziels im Jahr 2020 Art. 146j

2d. Abschnitt: Übergangsbestimmungen zur Änderung vom 24. November 2021

..... Art. 146k

2e. Abschnitt: Übergangsbestimmungen zur Änderung vom 4. Mai 2022

Anrechnung von Emissionsverminderungen für Projekte
 im Ausland bis 2021 Art. 146l
 Beginn der Umsetzung für Projekte und Programme im
 Ausland oder zur Erhöhung der Senkenleistung im Inland Art. 146m
 Vorläufige Rückerstattung der CO₂-Abgabe 2022 Art. 146n
 Emissions- und Massnahmenziel bei Verlängerung
 der Verminderungsverpflichtung nach Artikel 31
 Absatz 1^{ter} des CO₂-Gesetzes Art. 146o
 Emissions- und Massnahmenziel bei
 Verminderungsverpflichtung ab 2022 Art. 146p
 Gesuch für Verminderungsverpflichtung 2022 Art. 146q
 Bescheinigungen sowie Anpassung des Emissions- und
 Massnahmenziels im Jahr 2021 Art. 146r
Aufgehoben Art. 146s
 Anrechnung von Emissionsrechten Art. 146t
 Anpassung des Emissions- und des Massnahmenziels
 in den Jahren 2022 bis 2024 Art. 146u
 Nichtberücksichtigung von CO₂-Emissionen bei Wechsel
 des Energieträgers Art. 146v

2f. Abschnitt: Übergangsbestimmungen zur Änderung vom 25. Januar 2023

..... Art. 146w

**2g. Abschnitt: Übergangsbestimmungen zur
Änderung vom 29. September 2023**

Bereits verzollte Fahrzeuge.....Art. 146x

Emissionsrechte für Luftfahrzeugbetreiber.....Art. 146y

3. Abschnitt: Inkrafttreten

..... Art. 147

Erwärmende Wirkung der Treibhausgase auf das Klima in CO₂eq.....	Anhang 1
Nicht anrechenbare Emissionsverminderungen im Ausland	Anhang 2
Emissionsverminderungen oder Erhöhung der Senkenleistungen im Ausland, für die keine Bescheinigungen ausgestellt werden.....	Anhang 2a
Emissionsverminderungen oder Erhöhung der Senkenleistungen im Inland, für die keine Bescheinigungen ausgestellt werden.....	Anhang 3
Anforderungen an die Berechnung der Emissionsverminderungen und das Monitoringkonzept für Projekte und Programme im Zusammenhang mit Wärmeverbänden	Anhang 3a
Anforderungen an die Berechnung der Emissionsverminderungen und das Monitoringkonzept für Deponiegasprojekte und -programme.....	Anhang 3b
Berechnung der CO₂-Emissionen von Fahrzeugen ohne Angaben nach Artikel 25 Absatz 2	Anhang 4
Berechnung der individuellen Zielvorgabe.....	Anhang 4a
Sanktionsbeträge bei Überschreiten der individuellen Zielvorgabe (Art. 13 Abs. 1 des CO₂-Gesetzes)	Anhang 5
Zur Teilnahme am EHS verpflichtete Betreiber von Anlagen	Anhang 6
Tätigkeiten, die zur Teilnahme am EHS oder zur Abgabebefreiung mit Verminderungsverpflichtung berechtigen.....	Anhang 7
Berechnung der maximal zur Verfügung stehenden Menge der Emissionsrechte für Betreiber von Anlagen im EHS und Berechnung der Umlaufmenge .	Anhang 8

Berechnung der kostenlos zugeteilten Emissionsrechte für Betreiber von Anlagen im EHS	Anhang 9
Treibstoffe, deren CO₂-Emissionen kompensiert werden müssen	Anhang 10
Tarif der CO₂-Abgabe auf Brennstoffen: 120 Franken pro Tonne CO₂.....	Anhang 11
Direkte Nutzung der Geothermie für die Wärmebereitstellung	Anhang 12
Zur Teilnahme am EHS verpflichtete Betreiber von Luftfahrzeugen	Anhang 13
Zuständige Behörde für EHS-Teilnehmer	Anhang 14
Berechnung der maximal zur Verfügung stehenden Menge der Emissionsrechte und der Menge der kostenlos zuzuteilenden Emissionsrechte für Luftfahrzeuge.....	Anhang 15
Anforderungen an das Monitoringkonzept.....	Anhang 16
Anforderungen an den Monitoringbericht.....	Anhang 17
Verifizierung der Monitoringberichte von Luftfahrzeugbetreibern und Anforderungen an die Verifizierungsstelle.....	Anhang 18

